Pag. 4 - I nuovi maestri del Lavoro

L'assemblea FIAT

Anno 109 Numero 89 Torino - Via Marenco 32 - Centr. tel. 65681 - Selez. passante 6568 (**)
L. 150 (arretrati il doppio) - (Sped. abbonam. postale G. 1/70)
Venerdì 29 Aprile 1977

STAMPA SERA

Borse

STASERA
FO - TV
Il testo in anteprima
Pagina 3

ULTRALUCENT
INTRINSICA
CREME
CONCENTREE
crema idro-nutritiva
ad azione sinergica
di
MAX FACTOR
da
PROFUMI
Servetti

QUOTIDIANO D'INFORMAZIONI

(Pag. 4) **CERVINIA: 49 TURISTI DISPERSI NELLA TORMENTA**

L'avvocato assassinato a Torino

TEMEVA L'AGGUATO

Aboliti i termini carcere preventivo

ROMA — Il Consiglio dei ministri ha approvato stamane un decreto con il quale si modifica l'art. 272 del codice penale che regola i termini della carcerazione preventiva. Oltre i casi già previsti, i termini sono interrotti (cioè non viene concessa la libertà provvisoria) nel caso in cui il dibattimento sia sospeso o rinviato per fatto imputabile all'imputato o per casi di forza maggiore che impediscano ai giudici o alla difesa di adempiere i loro compiti.

Giornali a 200 lire

Durante il Consiglio dei ministri si è riunito anche il Cip (Comitato interministeriale prezzi) che ha approvato l'aumento del prezzo dei quotidiani a 200 lire.

Il corpo dell'avvocato assassinato davanti al portone di via Perrone

Ecco l'identikit del killer

IL PRESIDE RAPITO A ROMA (pag. 2)

UCCISO DA UN KILLER PROFESSIONISTA

«Consideriamo gli avvocati che accettano il mandato d'ufficio collaborazionisti del tribunale di regime. Essi si assumeranno tutte le responsabilità che ciò comporta di fronte al movimento rivoluzionario» aveva annunciato Maurizio Ferrari portavoce dei brigatisti nel maggio scorso.

Ieri in pieno giorno, nel centro di Torino, via Perrone poco distante dalla questura e dal nucleo investigativo il presidente dell'Ordine degli avvocati Fulvio Croce 76 anni è stato ucciso sul portone del suo studio al numero 5. Sospettava di essere pedinato. Si era confidato con la moglie Severina Marone, e ne aveva parlato con i colleghi.

Dice il questore Leonardo Mussumeci: *« Adotteremo nuove misure di sicurezza e di prevenzione »* e risponde così a quanti gli chiedono a caldo come si intendono tutelare i magistrati, i difensori, i giurati, i testimoni al processo. Lo avvocato Gabri, consigliere dell'ordine, fra i primi accorsi, e difensore d'ufficio di brigatisti, sottolinea: *« Avevamo paura succedesse qualcosa. C'era da pensarlo. Siamo i meno tutelati, noi non abbiamo guardie del corpo ».*

Dopo la telefonata di ieri all'«Ansa» ed a «La Stampa», con la quale un sedicente brigatista rosso rivendicava l'uccisione del presidente dell'ordine degli avvocati, non si è avuto ancora nessun riscontro ufficiale che confermi l'attendibilità della firma dell'organizzazione. Il messaggio si dice stamane da una fonte solitamente ben informata, è redatto con una terminologia « vecchia » parole come « servo del potere » che fanno parte del bagaglio dei « duri ».

Difficilmente cioè si tratta di brigatisti alle prime armi o di « frange improvvisate ». Chi ha ucciso è un « killer » professionista. Come quelli che hanno agito contro il procuratore di

(Continua a pagina 2)

IL PUNTO

di ENNIO CARETTO

L'ASSASSINIO dell'avvocato Croce segue, a poche settimane di distanza, quello del brigadiere Ciotta; e come esso coincide con un'altra delittuosa azione politica a Roma, in questo caso il sequestro del professor Nicolò. E' la conferma, semmai ve ne fosse stato bisogno, dell'esistenza di un asse terroristico tra Torino e la capitale, forse l'asse portante degli ultimi attentati allo Stato.

Il dramma di Torino, laboriosa e onesta, coinvolge quindi tutta l'Italia. La nostra città è uno dei banchi di prova delle oscure trame ordite dai gruppi eversivi. Se agli abitanti si chiedono autocontrollo e fermezza nel far fronte alla crisi, alle autorità e alle forze dell'ordine si chiedono chiarezza e decisione nella difesa della democrazia.

La strage degli innocenti deve finire. Uomini «puliti» come Ciotta e Croce non devono più cadere per mano di sicari che vogliono gettare la città e il Paese nel panico. La solidarietà alle loro famiglie è anche unità per la libertà di tutti. Ricordiamoci di loro come veri caduti per la patria, come nostre bandiere di virtù personali e civili.

NEGOZIO ESCLUSIVO NAZARENO GABRIELLI
INFORMAZIONE PUBBLICITARIA
BOIDI
La più bella
Profumeria di Torino - Via M. Polo 15

LA COMMESSA IDEALE 1977
TROFEO DESPAR

Voto per la commessa _____

_____

In servizio presso il negozio _____

_____

Categoria _____

Indirizzo del negozio _____

_____

Località _____ Tel. _____

Inviare questo tagliando a «STAMPA SERA» LA COMMESSA IDEALE - via Marenco 32 - 10100 Torino. Più tagliandi possono essere riuniti in una sola busta.

LA NAPPISTA NASCOSTA IN UN COVO A NAPOLI

Catturata la Vianale?

NAPOLI — Maria Pia Vianale, 23 anni, appartenente al «Nap» (Nuclei armati proletari), sarebbe stata arrestata nel primo pomeriggio di ieri in un appartamento nel centro di Napoli con alcuni complici. La notizia è trapelata questa mattina a Roma e Napoli quando alcuni inquirenti hanno escluso che la donna facesse parte del commando che ieri ha ucciso a Torino il presidente del consiglio dell'Ordine forense di Torino, avv. Fulvio Croce.

«Potrebbe essere la Vianale?», hanno chiesto alcuni giornalisti. «No — è sfuggito ad un inquirente — perché è stata arrestata ieri pomeriggio». La notizia dell'arresto non ha però trovato conferme, anzi è stata ufficialmente smentita anche dal massimo dirigente dell'antiterrorismo, il dottor Santillo.

Maria Pia Vianale era ricercata in tutta Italia da polizia e carabinieri per essere stata protagonista il 23 gennaio scorso di una clamorosa evasione dal carcere di Pozzuoli. Il 23 marzo era stata poi riconosciuta su un autobus a Roma. Un agente di polizia che stava per bloccarla era stato fulminato da due proiettili sparati a poco più di mezzo metro di distanza da un complice della nappista che viaggiava sullo stesso autobus.

I carabinieri e l'antiterrorismo da tempo però la braccavano. Era stata vista a Torino in casa di Ilda Gorgone, l'amica di Giorgio Panizzari, il bandito «convertito politicamente» ai gruppi dei Nap operanti nelle carceri.

L'evasione di Maria Pia Vianale era avvenuta in circostanze che gli stessi inquirenti avevano definito perlomeno «strane». Insieme con un'altra ragazza, aveva scavalcato con scale di corda i muri di cinta, erano riuscite ad attraversare alcuni terrazzi e dopo essere passate inosservate sotto la finestra della stanza dove dormiva il direttore del carcere, erano scese in strada.

n. s.

Il governo studia un decreto su proposta della magistratura

CARCERE PREVENTIVO: SALTANO I TERMINI?

Il provvedimento verrebbe adottato per evitare che gli imputati ottengano la libertà provvisoria, impedendo così il processo

ALBERTO RAPISARDA

ROMA — Il Consiglio dei ministri si sta occupando dell'assassinio dell'avv. Fulvio Croce. La riunione è cominciata alle 9 a Palazzo Chigi e l'ordine del giorno è stato cambiato. Il ministro dell'Interno Cossiga sta tenendo una relazione sugli ultimi fatti (assassinio di Croce, rapimento del prof. Nicolò a Roma) e perorando la rapida approvazione dei provvedimenti di ordine pubblico che aveva proposto la settimana scorsa.

Il Consiglio dei ministri ha preso anche in esame la richiesta del Consiglio superiore della magistratura di sospendere in casi eccezionali i termini massimi della carcerazione preventiva. Il governo è favorevole a modificare con decreto legge l'art. 272 del codice penale secondo l'indicazione del consiglio della magistratura: («*I termini massimi della custodia preventiva sono sospesi in caso di impossibilità di regolare svolgimento del giudizio e nei procedimenti avanti la corte di assise, anche in caso di impossibilità di formazione del collegio, sempreché tale impossibilità derivi da fatti di eccezionale gravità o da comportamento dell'imputato o del difensore tendente ad impedire lo svolgimento del giudizio*»).

«*Questo decreto potrebbe essere approvato oggi stesso* — ci ha detto stamane un portavoce di Palazzo Chigi — *ma forse si dovrà aspettare il Consiglio dei ministri della prossima settimana, per lasciare il tempo all'ufficio giuridico della presidenza del consiglio di definire correttamente il provvedimento*».

Sulla necessità di un intervento sui termini di carcerazione preventiva è d'accordo anche il ministero degli interni. «*Questa è gente preparata* — ci ha dichiarato uno stretto collaboratore del ministro Cossiga — *gente che conosce molto bene la procedura penale e si muove in base a calcoli precisi. E' in atto ad esempio una strategia per far rinviare il processo di Torino contro i brigatisti rossi fino a far scadere i termini della carcerazione preventiva. Per vari imputati mancano pochi mesi a questo traguardo. L'unico modo di controbattere è sconvolgergli la procedura penale*».

In varie città (Roma, Torino, Milano, Genova) i Consigli degli Ordini degli avvocati hanno sospeso le udienze in segno di lutto per l'assassinio del collega torinese.

PAURA ALL'UNIVERSITÀ PER IL PRESIDE RAPITO

ROMA — L'unico testimone del sequestro del prof. Nicolò, preside della facoltà di lettere di Roma, rapito ieri sera, è in questura dove lo stanno interrogando. Il testimone è lo studente Vincenzo Turco, 26 anni, che aveva accompagnato ieri sera in auto a casa il prof. Rosario Nicolò. Ma pare che il giovane non abbia molto da dire. I rapitori (quattro o cinque) erano col volto incappucciato ed armati.

L'auto si era fermata davanti al cancello di casa Nicolò, all'inizio dell'Appia Antica una splendida zona residenziale. Il cancello automatico non si apriva perché era bloccato. Lo studente stava per scendere per andare a vedere che cosa fosse successo quando si è sentito puntare una pistola alla testa. «Quello che mi stava più vicino mi ha puntato l'arma in faccia — *dice* — mi hanno detto poche cose: "Scendi o ti ammazziamo. Non dire una parola o sparo"». *Il giovane è stato trascinato fino ad una siepe, gli hanno bloccato i polsi con delle manette e lo hanno incappucciato con una busta di plastica. E qui finisce la sua testimonianza.*

In questura non hanno ancora idee precise. Questa mattina dicevano: Nicolò è ricco, potrebbe trattarsi di estorsione; ma chi può escludere un altro movente? Potrebbe essere uno di quei casi in cui, vista la personalità del rapito è possibile per un'organizzazione clandestina mettere insieme una bella somma e contemporaneamente realizzare un qualsiasi ricatto politico.

Questo dubbio sta tenendo in ansia i colleghi del prof Nicolò, gli altri grossi professori dell'Università di Roma. I rapitori vogliono solo i soldi o si tratta di un sequestro politico, forse nato all'interno della stessa disastrata Università romana? E' un nuovo tipo di strategia terroristica contro gli insegnanti?

Le telefonate tra i professori dell'ateneo si sono intrecciate per buona parte della notte. Tutti si chiedevano se fosse il caso di convocare il Senato accademico. Il rettore Ruberti diceva però questa mattina che per il momento non ci sono riunioni in programma. «E' certo che ci stiamo consultando anche ora. Ma una riunione del Senato deve essere giustificata almeno da un segno, e voglio augurarmi che questo segno non ci sia». *Con queste parole Ruberti voleva dire che si augurava che non si trattì di un fatto politico.*

Questa mattina c'è stata all'università una riunione dei professori comunisti. Si doveva discutere della riapertura dell'ateneo, ma si parlerà anche del rapimento del prof. Nicolò.

Un grande civilista

ROMA — Docente di diritto privato nella facoltà di giurisprudenza, il professor Rosario Nicolò è ritenuto il maggiore civilista italiano. Oltre all'insegnamento, esercita la libera professione, ha uno studio presso il Pantheon. Fa parte di consigli di amministrazione di importanti enti, compagnie di assicurazioni, grandi società.

E' considerato uno specialista in arbitrati. Gli si attribuisce una considerevole fortuna spiegabile con l'entità degli affari trattati per conto dei suoi clienti.

Preside della facoltà dal 1966, il rapito fu uno dei più giovani professori universitari di ruolo d'Italia. Vinse il concorso nel 1934, quando aveva appena 24 anni.

Nell'ambito dell'Ateneo, la posizione assunta dal prof. Nicolò e la sua linea ideologica (il docente è socialista, ma non iscritto al psi) sono state sempre tenute in considerazione in sede decisionale. Ultimamente, nella grande crisi che l'Ateneo sta vivendo era stato più volte contestato dagli studenti.

IL TEMPO CHE FARÀ

Tempo previsto: sulle regioni settentrionali molto nuvoloso con piogge, più frequenti sulla parte centro occidentale ove si potranno verificare isolate manifestazioni temporalesche. Su tutte le altre regioni generalmente poco nuvoloso salvo addensamenti sulla Sicilia e sulla Sardegna. Dal pomeriggio graduale intensificazione della nuvolosità sulla Sardegna e sulla Toscana.

In Italia			All'estero		
Bolzano	13	16	Londra	7	14
Firenze	12	25	Madrid	10	24
Milano	13	16	Mosca	5	9
Napoli	10	23	Nuova York	7	15
Palermo	14	23	Parigi	8	15
Roma	9	26	Rio de Janeiro	18	25
Venezia	14	19	Tokio	13	24

TEMPERATURE DI TORINO

massima +14,6
minima +11,8
media +12,7

Rilevazioni del **Servizio meteorologico dell'Aeronautica militare di Caselle** alle ore 8: pressione a livello del mare 1012 mb; temp. + 12,4; umidità 95 %. Cielo coperto. Temperatura massima + 13,0; minima + 10,9; media + 11,8. **Previsioni:** cielo nuvoloso con precipitazioni. Venti deboli.

STAMPA SERA

Direttore responsabile Ennio Caretto

Editrice **LA STAMPA** S.p.A.

Presidente Giovanni Giovannini

Amministratore Delegato e Direttore Generale Umberto Cuttica

Consiglieri Vittorino Chiusano, Giulio De Benedetti, Carlo Masseroni, Cesare Romiti

Sindaci Alfonso Ferrero (pres.), Pierluigi Bertola, Secondino Riolfo

© 1977 Ed. LA STAMPA S.p.A.

L'ASSASSINIO A TORINO

(Segue dalla 1ª pagina)

Genova Francesco Coco, e a Milano contro il commissario Luigi Calabrese. Non si tratta dei soliti imbrattamuri e neppure del gruppo che si occupa delle azioni dimostrative. Chi ha agito sapeva di godere di ampie protezioni e di coperture, di cervelli. L'agguato è stato teso come una sfida. A volto scoperto, in pieno giorno, in centro. Senza preoccupazioni, con spavalderia ed arroganza. A dimostrare che possono colpire come quando e dove vogliono.

Fulvio Croce aveva avuto una parte importante nella prima fase del processo contro Renato Curcio ed i suoi «ufficiali». Avevano ricusato gli avvocati di fiducia e Fulvio Croce su richiesta del presidente Barbaro aveva consigliato la rosa del collegio d'ufficio. In gran parte si trattava di avvocati comunisti o della sinistra. Li aveva ritenuti — si spiegò allora — più idonei per la loro collocazione politica. I «prescelti» declinarono l'incarico.

Croce per sua qualifica poteva difendere lui gli imputati o delegare qualche sostituto. E quest'ultima fu la via che scelse. Diventava così il capro espiatorio colui che aveva imposto ai brigatisti la «giustizia borghese». Scopo dell'attentato è quello d far «saltare» il processo. Di intimidire magistrati, avvocati, giurati e testimoni. Ma soprattutto di accelerare il processo eversivo, seminando discredito, paura e caos. Il primo scopo non è raggiunto: «*Il processo alle brigate rosse si farà martedì, regolarmente* — ha già dichiarato il procuratore generale Carlo Martino — *Potrà essere interrotto soltanto per questioni procedurali*».

Intanto le indagini seguono la loro *routine:* si stabilisce che i colpi andati a segno sono 5 sparati da una 38 special. Tre nella emitoracica e due nella regione zigomatica sinistra.

Ora si sta mettendo a punto la serie dei photo-fit anche degli assassini sulla base delle testimonianze delle due segreterie che hanno assistito alla sparatoria: un giovane sui 30 anni, capelli neri lisci occhiali da vista, giubbetto, calzoni marrone, alto e robusto con un *beauty case* nel quale gli inquirenti sospettano potesse esserci una ricetrasmittente con la quale l'uomo comunicava con il resto del «comando»; una giovane donna, occhi a mandorla, capelli neri (forse una parrucca), pantaloni di velluto, giacca beige, foulard colorato; un terzo con abito grigio e impermeabile azzurro.

Quest'ultimo è il «killer» che ha sparato. Qualcuno ha avanzato il sospetto che si tratti dello stesso commando che ha agito contro Dante Notaristefano e Antonio Munari. In quel commando la donna era bionda. «*Ma* — dicono i funzionari — *ci sono le parrucche*». Questo gruppo di terroristi sarebbe già stato identificato subito dopo questi primi due attentati e contro di loro sarebbero già stati spiccati i mandati di cattura.

La politica

NERVI A POSTO

di Antonio Ghirelli

Domenica e lunedì prossimi rischiano di essere due giornate molto pericolose per l'ordine pubblico a Roma. E' stato revocato il divieto della Prefettura per le manifestazioni pubbliche del 1° maggio ma l'ondata di terrorismo, anche a Torino, ha reso il clima molto teso.

Quanto all'attività didattica all'università, il senato accademico ha deciso di riprenderla il giorno 2, avvertendo tuttavia che la polizia continuerà a presidiare l'ateneo e che oggi tipo di occupazione da parte degli studenti, o presunti tali, è proibita. Si può bene immaginare come abbiano accolto questo annuncio gli esponenti del movimento studentesco e quali progetti nutrano in particolare i capi dell'ala autonoma.

Prospettive allarmanti, dunque, per le autorità di pubblica sicurezza che nel giro di 48 ore dovranno fronteggiare tanto la sinistra classica, quanto la nuova sinistra e le formazioni oltranziste che si spingono ancora più in là, in un'area politica tormentata come quella romana, la cui cassa di risonanza è ben più vasta della pur imponente cerchia di mura cittadine.

Se dovessimo tenerci alle parole pronunciate da Cossiga all'indomani dell'uccisione dell'allievo sottufficiale Passamonti, sarebbe il caso di temere il peggio. Il proposito di rispondere alla provocazione armata dei mestatori con una reazione a fuoco, è altamente sconsigliabile per una ragione umanitaria, una tecnica ed una politica.

La ragione umanitaria è ovvia: sarebbe un massacro.

La ragione tecnica è che ben pochi agenti di pubblica sicurezza, purtroppo, sono addestrati all'uso delle armi in modo da poter condurre un'azione efficace di deterrente della violenza.

La ragione politica, ancor più importante, è che sarebbe un tragico errore capovolgere, con l'uso indiscriminato della forza, quel rapporto di isolamento in cui gli autonomi sono andati a cacciarsi, rispetto al movimento studentesco e ai gruppi extra-parlamentari, proprio con il loro dissennato attacco a mano armata contro la polizia.

Così stando le cose, bisogna battere una sola strada: tenere i nervi a posto e puntare sulla collaborazione tra forze dell'ordine e movimento democratico di massa.

TV: SARÀ UNA MADONNA FEMMINISTA

DOPO FO, FRANCA RAME "STASERA TOCCA A ME!,,

ECCO IL TESTO IN ANTEPRIMA

Questo il testo in anteprima del brano: «Maria alla Croce»:

MARIA — *Datemi una scala... voglio salire vicino al mio bene. Mio bene... oh, mio bello smorto figlio di me (mio), stai tranquillo mio bene, che adesso arriva la tua mamma! Come ti hanno combinato questi assassini, macellai: maledetti, porci rognosi! Venirmi a conciare il figlio in questa maniera! Cosa vi aveva fatto questo mio tontolone, d'averlo così in odio, da (essere) farvi tanto canaglie con lui... ma mi cadrete nelle mani: a uno a uno! Oh, me la pagherete, anche se dovessi venirvi a cercare in capo al mondo. Animali bestie disgraziati!*

CRISTO — *Mamma, non stare a gridare, mamma.*

SOLDATO — *O donna, gli volete male al vostro giovane se lo volete mantenere più a lungo in vita a farlo soffrire di questi tremendi dolori. Nei vostri panni, farei in modo che morisse subito al più presto, io!*

MARIA — *Morire? Dovrà giusto venire morto questo caro mio dolce? Morte le mani, morta la bocca e gli occhi... morti i capelli?... Ohi, che mi hanno tradita... Oh Gabriele giovane dalla dolce figura, con la tua voce da viola innamorante, per primo tu, tu mi hai tradito da truffatore: sei venuto a dirmi che sarei diventata Regina io... e beata, felice, in testa a tutte le donne! Guardami, guardami qui come sono a pezzi e sfottuta, l'ultima donna al mondo mi sono scoperta! E tu... tu lo sapevi nel portarmi «l'annuncio» che fa sciogliere dalla commozione, di farmi fiorire nel ventre il figlio, che sarei diventata di questo bel trono Regina! Regina con il figlio gentile a cavaliere con due speroni fatti con due gran chiodi piantati nei piedi! Perché non me lo hai detto prima del sogno? Oh, io, stai sicuro, io non avrei voluto essere riempita, no, giammai a questa condizione, anche se fosse venuto il Dio padre in persona e non il piccione colombo con spirito beato a maritarmi...*

CRISTO — *Mamma, o che il dolore ti ha fatto diventare matta che bestemmi? Che dici cose senza cognizione? Portatela a casa, fratelli, prima che abbia a rovesciarsi là, riversa e stravolta.*

MARIA - *Ti voglio aiutare, mio bene, oh, non cacciarmi via! Fa' che mi soffochino insieme, madre e figlio, che ci mettano abbracciati tutti e due in una tomba sola!*

SOLDATO - *Ve l'ho detto, sacra donna! Non c'è che un mezzo se volete farlo contento: ammazzarlo di colpo!... Voi prendete svelta quella lancia laggiù appoggiata, noi soldati faremo finta di non starci con gli occhi (di non guardare), andate di corsa sotto la croce e piantategli con tutta forza, di punta, la lancia nel costato, a fondo nel gozzo, e, di lì a un momento, vedrete, si schianta il Cristo e va a morire.* (La Madonna cade a terra) *Cosa vi succede? Com'è che è svenuta se non l'ho neanche toccata?*

MARIA - (come in sogno) *Chi sei laggiù, bel giovane, che mi sembra di riconoscerti? Cos'è che vuoi da me?*

DONNA - *Va sonnambula (parla nel sonno), donna smarrita... ha le visioni ..*

GABRIELE - *Gabriele, l'angelo di Dio, sono io quello, vergine. Il nunzio del tuo solitario e delicato amore.*

MARIA - *Torna ad allargare le ali, Gabriele, torna indietro al tuo bel cielo gioioso, che non hai niente da fare in questa schifosa terra, in questo tormentato mondo. Vai, che non ti si sporchino le ali dalle piume colorate di gentili colori... non vedi fango e sangue, sterco di vacca, è tutto una cloaca? Vai, che non ti si spacchino le orecchie tanto delicate con questo gridare disperato e i pianti e l'implorare che cresce da ogni parte. Vai, che non ti si consumino gli occhi luminosi nel rimirare piaghe, croste e bubboni, e mosche e vermi fuori dai morti squarciati. Tu non sei abituato, che in paradiso non ci sono rumori né pianti, né guerre, né prigioni, né uomini impiccati, né donne violate. Non c'è né fame, né carestia, nessuno che suda (per il lavoro) a stancarsi le braccia, né bambini senza sorrisi, né madri smarrite e scure (per il dolore), nessuno che peni per pagare il peccato (originale) - vai Gabriel, vai Gabriel.*

CARLO SARTORI

MILANO — « *Se per Bonifacio VIII hanno piantato tutto quel casino, figuriamoci che cosa faranno per la Madonna* ». Franca Rame — che stasera apparirà nelle vesti di Maria, nella seconda puntata del « Mistero buffo » di Fo in televisione (rete due, ore 20,40) — non si nasconde il fatto che « *le polemiche vere devono ancora venire* ».

Il programma comprende quattro brani. In tre di essi, sarà ancora Fo a far da mattatore: si tratta della scena delle nozze di Cana (vissuta come una festa collettiva dove ci si può anche sbronzare, a dispetto dell'angelo) e di due «*grammelot*», quello di Molière (dove Fo si trasforma, coi gesti e la voce di Andreotti, in un raffinato maestro che insegna all'allievo i modi per conquistare il potere) e quello dell'avvocato inglese (che difende con successo un giovane nobile che ha stuprato una ragazza).

Ma il più « *duro da digerire* » sarà il quarto brano, quello di Maria alla croce, dove la Madonna appare — dice Franca Rame — « *come una femminista ante litteram, che rifiuta la sottomissione al potere, al volere degli altri, quand'anche questo volere sia quello di Dio* ». L'immagine che ne scaturisce « *è quella non della Madonna-bambola con le stelle sul manto, ma quella di una donna vera, che soffre e si ribella: diventa simbolicamente la madre di tutti i giovani assassinati solo perché volevano una società migliore* ».

Come reagirà l'opinione pubblica, che diranno i cattolici (di « destra » e di « sinistra »), quali nuovi passi faranno le gerarchie ecclesiastiche? Con evidente riferimento a queste ultime, Franca Rame dice: « *Sarà una spina nel fianco, li farà impazzire* ». Ma è sicura che le trasmissioni previste non sono in pericolo: « *Quelli della rete due sono ben decisi e non molleranno* ».

Franca Rame

Chiuso per due giorni l'Ateneo di Bologna

BOLOGNA — L'Università di Bologna è stata chiusa ed è presidiata dalla polizia. Il provvedimento, che ha valore per oggi e per domani sabato 30, è stato preso dal rettore, prof. Carlo Rizzoli, al termine di una lunga seduta del Senato accademico.

La decisione (oltre alle autorità di governo e locali sono stati interpellati anche i sindacati) è legata, secondo il decreto firmato dal prof. Rizzoli, alla « particolare delicatezza del momento ed alla conseguente preoccupazione di evitare danni non solo all'Ateneo, ma anche a Bologna e ai suoi abitanti ». In nottata si era diffusa la voce che gli studenti autonomi avevano occupato l'Università per tenervi la loro assemblea. (Ansa)

Einaudi

Il teatro di Dario Fo
in tv e in quattro volumi degli «Struzzi». Presto in libreria il vol. IV: i testi politici. L. 2500.

Juan Rulfo
Pedro Páramo
Un paese messicano e il suo tiranno: un romanzo che si è affermato tra i capolavori della letteratura iberoamericana. L. 3000.

Ingmar Bergman
L'immagine allo specchio
Una quarantenne dalla crisi alla presa di coscienza: la sceneggiatura dell'ultimo film di Bergman. L. 2000.

Umberto Pavia
Quaderno dei temi
Il ritratto di un'infanzia tra le due guerre. «Un piccolo libro tenue, dotato di una strana grazia», presentato da Natalia Ginzburg. L. 1600.

Robert Craft
Colloqui con Stravinsky
La vita, le opere, gli incontri, le polemiche: un vivace capitolo autobiografico. L. 9000.

Massimo Mila
Lettura della Nona Sinfonia
Una «guida» esauriente al capolavoro beethoveniano. L. 3600.

I Classici Ricciardi in edizione economica Einaudi: *Dialoghi sopra l'ottica neutoniana* di Francesco Algarotti (a cura di E. Bonora, L. 3000), *Prosatori latini del Quattrocento*, vol. III (a cura di E. Garin, L. 1500), *Corbaccio* di Giovanni Boccaccio (a cura di P. G. Ricci, introduzione di N. Sapegno, L. 1500), *Teatro* di Pietro Metastasio (a cura di M. Fubini, introduzione di L. Ronga, 3 voll., L. 6500).

Ladislao Mittner
Storia della letteratura tedesca
I. Dai primordi pagani all'età barocca
Questo volume completa un'opera senza eguali per ampiezza di disegno e intelligenza critica. L. 30 000.

Maurice Blanchot
L'infinito intrattenimento
Saggi 1953-65: una fitta polifonia problematica, il libro-chiave di Blanchot. L. 12 000.

Jean Fallot
Il piacere e la morte nella filosofia di Epicuro
Epicuro come fondatore del materialismo moderno. Presentazione di Sebastiano Timpanaro. L. 2000.

Peter Robinson
Asylum
Psichiatri e pazienti vivono un'esperienza di liberazione nella comunità sperimentale di R. D. Laing. L. 2000.

Samir Amin
Lo sviluppo ineguale
Il sottosviluppo e le formazioni sociali del capitalismo periferico. L. 6500.

Le novità degli «Struzzi»:

Lalla Romano
La penombra che abbiamo attraversato
«Un libro che ha l'incanto della classicità» (Carlo Betocchi). L. 2500.

Il teatro italiano
II. La commedia del Cinquecento
Tomo secondo: testi e documenti della produzione teatrale a Roma e a Siena. A cura di G. Davico Bonino. L. 4500.

Condannato l'amico della Cardinale

Squitieri in carcere?

ROMA — Il regista Squitieri ha ormai poche probabilità di evitare il carcere. Ieri è stato condannato a un anno e sei mesi di reclusione per la sparatoria e l'aggressione di quindici giorni fa contro due fotografi. Il tribunale non gli ha concesso il beneficio della condizionale. Squitieri aveva già dei precedenti penali: nel 1958 aveva provocato un incidente stradale nel quale erano morte cinque persone. Era stato condannato a un anno e otto mesi di reclusione per omicidio quintuplo colposo. Il regista era già stato condannato a 15 giorni per non aver assicurato l'auto.

La Cardinale all'udienza tra i carabinieri

E' una brutta situazione, che rischia di aggravarsi ulteriormente. Ieri il tribunale ha disposto il rinvio degli atti alla procura perché si proceda per il reato di false dichiarazioni e per porto abusivo di arma. Squitieri avrebbe mentito al giudice sui suoi precedenti penali e sul fatto di aver portato con sé la pistola (è stata trovata nel cruscotto della sua Porsche) durante l'inseguimento ai fotografi. Un nuovo processo, quindi, attende il regista. Anche se il tribunale userà la « mano leggera », come ha fatto ieri, è possibile che nuovi guai si accumulino sulle spalle dell'amico di Claudia.

CERVINIA - Studenti jugoslavi sul ghiacciaio del Rosa

DISPERSI IN 49 NELLA TORMENTA

MARCO PELISSIER

ST. VINCENT — Quarantanove turisti jugoslavi sono dispersi da ieri notte sulle pendici del Breithorn e del Piccolo Cervino, nella conca del Plateau Rosa, ad oltre 3800 metri di quota. La comitiva era giunta ieri a Cervinia. Sono tutti giovani fra i 20 e 21 anni, studenti di liceo, in gita scolastica. Alcuni di loro avrebbero manifestato il desiderio di raggiungere una piattaforma in legno che dista circa un chilometro dalla stazione delle funivie, per poi spingersi fino ai piedi del Piccolo Cervino. Per raggiungere questa località avrebbero dovuto camminare su ghiacciai che presentano notevoli insidie.

Sui 2000 metri di Cervinia ieri pioveva intensamente mentre ai 3500 del Plateau Rosa imperversava una forte bufera, con la visibilità ridotta a zero. Alle 23,30 è stato dato il primo allarme. Via radio carabinieri e guardie di finanza si mettevano in contatto con la vicina Zermatt, per sapere se vi fossero turisti rimasti bloccati in fondovalle; la risposta era negativa e di qui scattavano i soccorsi. Dodici uomini della guardia di finanza al comando del brigadiere Mario Bellenda e del brigadiere Franco Bellante, carabinieri, alcune squadre di guide alpine, uomini del soccorso della società delle funivie del Breuil coadiuvati da un grosso mezzo cingolato ed alcuni cani da valanga, iniziavano a perlustrare la zona del Plateau Rosa.

A poche decine di metri dalla stazione della funivia venivano rinvenuti abbandonati alcune paia di sci e sacchi da montagna, tutti della stessa marca e ciò faceva presupporre che appartenessero ai dispersi. Nella notte al Plateau Rosa soffiava un forte vento a circa 50-60 chilometri orari da sud-sud est, con i termometri a dieci sotto zero, condizioni queste indubbiamente sfavorevoli per passare una notte all'adiaccio. Le stesse condizioni meteorologiche non aiutano le squadre di soccorso che debbono seguire una direzione contraria al vento per poter sentire eventualmente le grida di aiuto.

Sino ad ora si è appreso che alcune squadre di soccorritori hanno raggiunto la vetta del piccolo Cervino e dei Breithorn ma senza alcun esito. Anche stamane sulla zona imperversa maltempo e il cielo coperto, la visibilità è scarsissima.

I capricci di Michelangeli in Vaticano

"Fermatelo, fotografa il mio pianoforte,,

FABRIZIO DEL DONGO

ROMA — Arturo Benedetti Michelangeli ha colpito ancora. Dopo aver cacciato dal tempio la televisione italiana, ha indirizzato i suoi strali verso una nuova vittima: Gallano Passerini. Passerini è un fotografo amico di tutti i grandi concertisti del mondo (fotografa solo musicisti), coi quali, quando deve fare un servizio, convive anche per una settimana: poi, tira fuori le sue macchine e scatta quell'immagine destinata a immortalare il personaggio nell'essenza della sua personalità.

Ma con Michelangeli è un'altra cosa. Sebbene Passerini lo avesse già avvicinato più volte all'Accademia Chigiana di Siena e ad Arezzo, il Maestro lo ha fatto « fermare » e tradurre al « comando di vigilanza » cioè al posto di polizia del Vaticano. Ed ecco il delitto di lesa maestà: Passerini aveva fotografato il pianoforte di Michelangeli. Lo Steinway era stato appena scaricato da un camion Tir proveniente dalla Germania, e costituiva la prima immagine di un servizio che avrebbe dovuto documentare il soggiorno di Michelangeli in Vaticano.

Passerini appena rilasciato dal comando di polizia ha detto: « Se volete le dichiarazioni di un ex ergastolano, eccole: sono amareggiato per quanto è avvenuto. Nei miei servizi fotografici, più ancora che il risultato artistico, conta per me il rapporto che riesco a stabilire col musicista. La insensibilità di Michelangeli mi ha profondamente ferito ».

Ieri, durante le prove, la segretaria di Benedetti Michelangeli, una ragazza autoritaria, loquace e un po' isterica, ha rilasciato dichiarazioni che ci auguriamo non rispecchino fedelmente il pensiero del Maestro.

Eccole qui di seguito:

a) il soggiorno romano del Maestro si svolge all'insegna del terrore: Michelangeli è terrorizzato per un eventuale sequestro e teme che avvenga un attentato durante il suo concerto di stasera. Ieri, durante le prove, non ha voluto saperne di uscire a pranzo. Ha fatto comprare dei tramezzini in Vaticano che ha tranguiato bevendo una bottiglia di Fiuggi, facendosi portare anche una brandina per riposare nel suo camerino;

b) il Maestro non intende incontrarsi con la signora Vittoria Leone, che pure l'ha invitato (nella sua qualità di presidente della Croce Rossa) per non dare adito a pettegolezzi;

c) gli italiani, secondo Michelangeli, hanno dato prova di scarsa sensibilità, perché invece di acquistare i biglietti del concerto di beneficenza, li hanno sollecitati in omaggio; il Maestro ha proposto di acquistarne uno lui stesso, « per dare l'esempio »;

d) Michelangeli ha definito alcuni suoi colleghi italiani « musicisti politici », perché per conquistare una posizione eminente si rifugiano dietro la tessera di un partito;

e) ai critici specializzati, che si erano presentati in sala per le prove, dopo averli fatti allontanare, richiesto di rilasciare qualche dichiarazione, Michelangeli ha fatto dire che « la miglior dichiarazione sarebbe stato il concerto di stasera ».

IL PRETORE DI PADOVA

COLORANTI VIA SUBITO

Coloranti sotto accusa, coloranti aboliti o da abolire ma non tutti e soprattutto non subito. Non stupisce che qualcuno, nella ridda di polemiche seguite alla condanna dell'E 123 amaranto (decisa d'improvviso dal ministro della Sanità e poi revocata in 40 giorni altrettanto precipitosamente), abbia finalmente deciso di tagliare la testa al toro. E' successo a Padova, da dove il pretore Giovanni Montini Trotti ha stabilito il sequestro su tutto il territorio nazionale di ogni prodotto trattato con coloranti «in sentore di cancro». Tra la merce che verrà sottoposta a sequestro dai carabinieri del Nucleo antisofisticazioni tutte le tinture per capelli oggetto del decreto ministeriale del 18 giugno '76, tutti gli alimentari che contengono i dieci coloranti aboliti il primo gennaio scorso ma il cui smaltimento è stato permesso sino a fine anno, tutti i prodotti coloranti con l'E 123. Una «tavolozza» che, secondo gli esperti, copre oggi un giro d'affari nell'ordine di decine di miliardi.

LUISELLA RE

A questo punto, cosa succederà? Probabilmente un terremoto. Non tanto a livello di industria alimentare, dove i colori sotto accusa sono già stati accantonati, quanto piuttosto di commercio, in quanto a livello di distribuzione sono ingentissime le scorte che dovranno essere di colpo eliminate. E ancor peggio si troveranno i produttori di tinture per capelli, dato che il provvedimento colpisce tre sostanze che stanno alla base di tutti questi cosmetici e per cui non si sono ancora trovati dei sostitutivi naturali.

Intanto a Torino, nel solo settore delle bibite colorate si calcola un calo dal 30 al 40 per cento.

« La gente ora chiede solo gazose, birra e acqua tonica — *spiega Osvaldo Chiappino, presidente provinciale della Federazione distributori bevande* —; e purtroppo nell'ostracismo degli ultimi giorni cadono anche bibite innocenti come il chinotto, che è sì colorato, ma solo con caramello, vale a dire innocentissimo zucchero bruciato ». *Mentre non si salvano neppure i vecchi prodotti che non hanno mai avuto una sola ombra di colore artificiale: tutte le Schweppes, il Lemonsoda e l'Oransoda, il Drinkpack.*

Come dire che, una volta di più, il mercato reagisce d'impulso, senza logica. « Si vogliono togliere di mezzo tutti i coloranti? — *chiede Osvaldo Chiappino* — Benissimo: mi sembra una decisione saggia che condivido in pieno. Ma se il governo ha un'intenzione del genere deve farlo subito, senza creare allarmismi che lasciano il tempo che trovano, e puntando direttamente sulle case produttrici. Così le idee chiare, però ».

Una chiarezza che per ora è come minimo discutibile. Perché, ad esempio, nell'elenco dei coloranti per gelati aboliti ufficialmente nel marzo '76 c'è un E 124 rosso cocciniglia che resta, però, ammesso per altri alimenti, al punto che lo si ritrova attualmente nella maggior parte delle aranciate e in moltissimi sciroppi?

Dice il presidente Chiappino: «Come chimico analista, non riesco a capire come un aperitivo a base magari di rabarbaro, il cui giallo naturale è difficilissimo da far scomparire, possa trasformarsi in una specie di limpida acqua di fonte. So soltanto che, visto come i consumatori vogliono roba senza colore, l'industria si prepara a fornirgliela. Non vorrei però che a questo traguardo si arrivasse con decoloranti ancora più nocivi delle tinte di prima, e magari con prezzi aumentati

CONSEGNATE DOMENICA DA DONAT-CATTIN

Le "stelle al merito,, ai Maestri del Lavoro

Solenne consegna, domenica primo maggio, del « Stelle al merito del lavoro », onorificenze conferite con decreto del Presidente della Repubblica ai nuovi Maestri del lavoro del Piemonte e della Valle d'Aosta. La cerimonia avrà luogo nel Salone dei Congressi della Camera di Commercio, con inizio alle ore 10. Interverrà il ministro della Industria, Carlo Donat-Cattin. Questo l'elenco dei premiati.

Torino città
1) Aime Ugo, A. Wolf & C. S.p.A., Torino.
2) Ballesio Francesco, Tipografia Vincenzo Bona S.a.s., Torino.
3) Barberis Giovanni, Riv-Skf, Villar Perosa (To).
4) Basili geom. Felice, Fiat S.p.A., Torino.
5) Bassino Ugo, Carrozzeria Pininfarina S.p.A., Grugliasco (To).
6) Belletti geom. Tullio, Fiat S.p.A., Torino.
7) Bernasconi dr. Piero, Cartiere Burgo S.p.A., Torino.
8) Bertino Fiorentino, Michelin Italiana S.p.A., Torino.
9) Bonello Delfino, Fiat S.p.A., Torino.
10) Cabras Pierino, Fiat S.p.A., Torino.
11) Chiabotti Aldo, Fiat S.p.A., Torino.
12) Czimeg rag. Federico, Ratti Giuseppe S.p.A., Torino.
13) Doro Emilio, Cartiere Burgo S.p.A., Torino.
14) Fea Giovanni Battista, Lancia S.p.A., Torino.
15) Ferrero Giacomo, Fiat S.p.A., Torino.
16) Gatti Pierino, « La Stampa » S.p.A., Torino.
17) Gianolio p. i. Francesco, Aeritalia S.p.A., Torino.
18) Guaschino p. i. Francesco, Fiat S.p.A., Torino.
19) Guido Giuseppe, Fiat S.p.A., Torino.
20) Mattea p. i. Olimpio, Benedetto Pastore S.p.A., Torino.
21) Mussa p. i. Alessandro, Fiat S.p.A., Torino.
22) Nalesso Mario, Fiat S.p.A., Torino.
23) Nicola Aldo, Ingg. Caroni - Grana Tosi, Torino.
24) Nosenzo geom. Ercole, Costruzioni Impianti S.p.A. Fiat Engineering, Torino.
25) Novasio rag. Mario, Riv-Skf S.p.A., Torino.
26) Pennazio Cesarina, Fiat S.p.A., Torino.
27) Preda Carlo, Fiat S.p.A., Torino.
28) Pronzato dr. Pietro, Fiat S.p.A., Torino.
29) Rolle rag. Pietro, Enel, Torino.
30) Rossi Walter, Wabco-Westinghouse S.p.A., Torino.
31) Ruggenini Corrado, Soc. Reale Mutua di Assicurazione Torino.
32) Sesia Cesare, Consorzio Agrario Provinciale Soc. Coop. r. l., Torino.
33) Vernetti geom. Virgilio, Fiat S.p.A., Torino.
34) Vero Corrado, Aeritalia S.p.A., Torino.

Borgaro Torinese
1) Audagnotti Angela, International Rectifier S.p.A., Borgaro Torinese, Torino.

Caluso
1) Savino Secondino, Olivetti & C. S.p.A., Ivrea, Torino.

Chieri
1) Anfossi Giuseppe, Felice Tabasso s.a.s., Chieri, Torino.
2) Roccati Lucia, Felice Tabasso s.a.s., Chieri, Torino.
3) Saracco Luigi, S.E.I., Società Editrice Internazionale S.p.A., Torino.

Corio
1) Pagani Arturo, Michelin Italiana S.p.A., Torino.

Cuorgnè
1) Savio Luigi, Nuova Botto S.p.A., Cuorgnè, Torino.

Ivrea
1) Glauda Luigi, Olivetti S.p.A., Ivrea, Torino.

Moncalieri
1) Bosco Vincenzo, FIAT S.p.A., Torino.
2) Busso Luigi, Nebiolo S.p.A., Torino.
3) Caselli dr. William, FIAT S.p.A., Torino.
4) Verrone geom. Luigi, FIAT S.p.A., Torino.

Nichelino
1) Serminato Rinaldo, FIAT S.p.A., Torino.

Pinerolo
1) Pettazzi Pietro, Pietro Ferrua & Figli s.n.c., Pinerolo, Torino.

Pino Torinese
1) Saglia Lorenzo, Occ. Mecc. Favretto S.p.A., Pino T.se, Torino.

Pont Canavese
1) Bausano Natale, CHS Cinotto Giuseppe S.p.A., Valperga, Torino.

Rivoli
1) Balocco Giuseppe, FIAT S.p.A., Torino.
2) Tenivella Giovanni, Aeritalia S.p.A., Torino.

Romano Canavese
1) Andrina Genesio, Olivetti & C. S.p.A., Ivrea, Torino.

Venaria
1) Alberetto Francesco, Obert Giuseppe & C. S.p.A., Torino.

Forno Canavese
1) Vieta Giovanni Battista, Obert Giuseppe & C. S.p.A., Torino.

Provincia di Alessandria
1) Aloisio Cesare, Ormig S.p.A., Ovada.
2) Bigatti Piero, Montedison di Spinetta Marengo.
3) Ferrando Pietro, Borma s.p.A., Acqui Terme.
4) Gianoglio Luciano, Saves s.p.A., Alessandria.
5) Leporati Roberto, Cementi Alta Italia S.p.A., Casale M.to.
6) Maestrelli Gastone, Italsider, Novi Ligure.

Provincia di Asti
1) Cerrato Oreste, Vaj Assauto S.p.A., Asti.
2) Maccagno Pietro, Vaj Assauto, S.p.A., Asti.

Provincia di Cuneo
1) Berutti Giovanni, Orsa S.p.A., S. Michele di Mondovì.
2) Bordino Luigi, Azienda Vetraria Enrico Bruno, Alba.
3) Bovetti Michele, Basin e Figlio S.p.A., Mondovì.
4) Camperi Pietro, Monregalese Industria Marmi, Mondovì.
5) Romana G. Battista, Fabbriche Riunite Falci, Dronero.
6) Vada Giuseppe, Cartiere Burgo, Verzuolo.

Provincia di Novara
1) Annichini geom. Carlo, Siai Marchetti, Borgomanero.
2) Barbera dr. Francesco, Banca Nazionale Agricoltura, Novara.
3) Boiani Pierino, Fiat S.p.A., Cameri.
4) Borrini Giulio, Fiat S.p.A., Cameri.
5) Brugo Mario, Cartiere Burgo, Romagnano.
6) Colli rag. Pietro, Consorzio Agrario Provinciale, Novara.
7) Dell'Era Aristide, Ponti, S.p.A., Sizzano.
8) Lerici Battista, Dee Giovannini & Figli, Siresa.
9) Maggio dr. Raffaello, Banca Popolare di Novara, Novara.
10) Rosmarini Mario, A. Morino & C., Vogogna.

Provincia di Vercelli
1) Andreani Marco, Banca Sella, Biella.
2) Battezzati geom. Bruno, f.lli Buzzi, Trino.
3) Camaschella Giovanni, Manifattura Grober, Varallo.
4) Massolini Valerio, Ist. Bancario S. Paolo, Biella.
5) Mussone Adolfo, Filatura Gabriele Pagani, Biella.

OGGI IN BORSA

in rialzo
stabile
in ribasso

LE AZIONI A TORINO

	28-4	29-4
ALIMENTARI		
Alivar	790	790
Eridania	2080	2080
Fiorio	380	380
Unidal	185	185
Romana Zuccheri	200	200
Venchi Unica	—	—
BANCARIE		
Banco Roma	11400	11400
Comit	13205	13205
Credito It.	1710	1710
Interbanca priv.	11500	11600
Mediobanca	38500	38500
CEMENTI - CERAMICHE		
Ceramica Pozzi	1200	1200
Eternit	900	900
Eternit pref.	1438	1438
Fornaci Riunite	2170	2240
Unicem	3440	3440
CHIMICI - IDROCAR. - GOMMA		
ANIC	240	240
Italgas	602	610
Liquigas	167	167
Liquigas priv.	164	164
Mira Lanza	28100	28300
Montedison	272 50	272 50
Monted. Gemina	228	224
Paramatti	1250	1220
Pierrel	417	412
Rumianca	1750	1680
SAFFA	4680	4730
SAIAG	1460	1460
Schlapparelli	515	515
COMMERCIALI		
Rinascente	44 50	44 75
» priv.	31	31
Silos Genova	2080	2080
IMMOBILIARI		
Beni Imm. It.	360	360
Beni Imm. It. priv.	220	225
Beni Stabili	2082	2040
Cond. Acqua Roma	570	570
Generale Imm.	91 50	92 50
Imm. Agr. Vittoria	4650	4650
Isvim	2775	2775
Risanamento	3530	3530
ASSICURATIVE		
Ass. Milano	5700	5800
» » priv.	2850	2950
Latina	400	405
Latina priv.	325	325
Generali	39350	39600
RAS	30000	30000
S.A.I.	4700	4750
Toro Ass.	6190	6145
Toro Ass. priv.	3030	2975
COMUNICAZIONI		
Alitalia priv.	500	500
Autostrada To-Mi	1180	1180
Fer. Co.	204	206
Italcable	2400	2400
N.A.I.	1390	1390
SIP	1380	1384
Torino-Nord	117	119
FINANZIARIE		
Bastogi	595	599
Finsider	110 50	112
GIM	1970	1990
IFI priv.	1790	1818
Ifil	3765	3835
Invest	1750	1750
La Centrale	4730	4830
Mittel	1055	1055
Piemonte Finanz.	1880	1800
Pirelli & C.	2020	2100
Pirelli S.p.A.	1020	1060
S.A.R.O.M. fin.	1000	1000
S.I.F.A.	435	435
S.M.E.	255	255
STET	1425	1435
ELETTROTEC.		
M. Marelli priv.	405	405
Marelli & C.	241	241
Pan Electric	—	—
MECCANICI - AUTOM.		
FIAT •	1823	—
» priv. •	1343	—
Castagnetti	1385	1385
Gilardini	3600	3650
Graziano & C.	1040	970
Nebiolo	298	298
Olivetti	945	955
» priv.	850	852
Westinghouse	3650	3950
MINERARIE METALL.		
Dalmine	490	480
Fornara & C.	750	730
Italsider	176	182
Metalli	2030	2030
Talco & Grafite	29400	29400
Terni	170	170
CARTARIE - EDITOR.		
Burgo ord.	6300	6900
» priv.	3250	3250
Cartiera Italiana	228	228
TESSILI		
Cot. Cantoni	4300	4300
Fisac	1200	1200
Borgosesia S.p.A.	3330	3355
Borgosesia Risp.	3150	3200
Montedison Fibre	13	13
» » pr.	18	18
Viscosa	935	960
» priv.	560	560
DIVERSI		
Acque pot. TO	500	497 50
Ciga	1100	1100
CIR	9200	9420
Pacchetti	49	49
OBBL. CONV. A TERMINE		
B.U. 73/83 7%	60 75	60 75
G.I.M. 73-78 7%	74 —	74 —
Pirelli 68/84 5%	63 50	63 50
Med. Fingest 7%	86 25	86 25
Med. C. Erba 7%	65 25	65 25
» Viscosa 7%	80 75	79 25
Med. S. Spirito 7%	81 25	81 25
Med. Montefibre 7%	63 25	63 25
Metalli 67 6%	71 —	71 —
Liquigas 7½ '70	69 75	69 75
» » '71	65 75	65 75
» » '72	65 75	65 75
» 7% '73	63 75	63 75
Iri Stet 7 %	70 50	70 50

• Titoli a contrattazione continua: ultimo prezzo.

REDDITO FISSO A TORINO

	28-4	29-4
VALORI DI STATO		
Rendita 5%	78 80	78 80
Redimibile 3½%	97 —	97 —
Ricostruz. 3½%	86 20	86 20
» 5%	97 20	97 20
Pr. R. 5% Trieste	89 50	89 30
Rif. Fond. 5%	95 50	95 50
Pr. R. 5% Tr. '54	90 50	90 50
Pr. Ed. Sc. 5½ '67	74 75	74 75
» » '68	74 25	74 25
» » '69	75 50	75 50
» 6% '70	79 50	79 50
» » '71	80 —	80 —
» » '72	79 —	79 —
» 9% '75	89 —	89 —
» » '76	—	—
B.T.N. 5% '77	—	—
» » '78	92 35	92 20
» 5½% '79	87 15	86 80
» » '80	80 25	80 25
» » '82	75 40	75 10
B.T.Q. 7% '78	93 625	93 625
» 9% '79	90 25	90 10
» » '79 II	88 525	88 425
» » '80	87 35	87 35
OBBLIGAZIONI		
ENEL 6% '65 I	71 90	71 90
» » '65 II	73 —	73 —
» » '66 I	69 60	69 60
» » '66 II	69 35	69 —
» » '67	67 20	67 20
» » '68 I	65 30	65 30
» » '68 II	64 30	64 30
» » '69 I	64 —	64 —
» » '69 II	63 80	63 80
» 7% '70	76 30	76 75
» » '71	74 40	74 40
» » '72 I	72 70	72 70
» » '72 II	65 25	65 10
» » '73	64 50	64 35
» » '74 ind.	102 30	102 30
» 10% '75	89 45	89 55
» Europa 6%	88 30	88 30
IRI 6% '64	79 20	79 95
» » '65	75 20	75 80
» Alfa 7% '70	69 —	69 —
Satsp 5½% '65	60 50	60 50
» » '67	55 —	55 —
Autostrade 6% '68 I	65 50	65 80
» » '68 II	69 10	69 20
» » '69	65 50	65 90
» 7% '71	74 90	74 90
» » '72	71 60	71 50
» » '73	68 25	68 25
OO.PP. 5%	55 50	55 50
» 5½%	55 60	56 —
» 6%	55 60	55 50
» 7%	60 —	60 —
» '74 8%	59 80	59 80
» '75 8%	59 40	59 40
» I.St. 7% 1°	68 —	68 —
» » » 2°	67 50	67 50
» » » 3°	67 10	67 10
» » » 4°	67 10	67 10
» » » 5°	67 50	67 50
» » » 6°	67 50	67 50
» » » 7°	67 —	67 —
» » » 8°	70 20	70 20
OO.PP. I.ST. 8% 9°	84 50	84 50
» Anas 6% '66	55 70	55 60
» » 7% '72	59 90	59 50
» Aut. 6% 1°	56 50	56 30
» » 7% 1°	60 50	59 60
» » » 2°	59 70	59 10
FF.SS. 6% '65 I	71 30	71 30
» » '65 II	69 50	69 50
» » '66 I	68 90	68 50
» » '66 II	67 —	67 —
» » '67	67 —	67 50
» » '69 I	62 80	62 80
» » '69 II	79 90	79 90
» » '70	64 20	64 20
» » '71	68 10	68 10
» » '72 I	68 40	68 40
» » '72 II	66 65	66 65
A.F.S. 6% '67	67 80	68 50
» » '68	65 90	65 90
» » '69	66 80	66 80
» 7% '70	68 25	68 25
» » '71	75 50	75 50
» » '72 I	73 50	73 50
» » '73	86 —	86 —
» 8% '74	88 —	88 —
» 8% '75	90 80	90 80
P.Verde 6% Sp. 1°	73 50	73 50
» » » 2°	71 90	71 90
» » » 3°	71 —	71 —
» » » 4°	67 50	67 50
» » » 5°	68 —	68 —
» » » 6°	66 80	66 80
» » » 7°	65 40	65 20
» » » 8°	63 50	63 50
» 7% I	73 —	73 —
» » II	68 50	68 50
Ielpu vent. 5½%	87 —	87 —
» » 6%	66 50	66 35
» » 7% 1°	67 —	67 —
» » » 2°	67 —	67 —
» » » 3°	64 10	64 10
» » » 4°	68 —	68 —
» » » 5°	69 —	69 —
» » » 6°	65 50	65 50
IMI 7% XXVIII	69 —	69 —
» » XXIX	68 60	69 60
» » XXX	97 —	97 —
» » XXXI	89 20	89 20
» » XXXII	79 30	78 95
» » XXXIII	68 60	68 60
» » XXXIII op.	91 —	90 —
» » XXXIV	65 —	65 —
» » XXXV	70 80	70 —
» » XXXVIII	62 80	62 80
» » XXXIX	67 90	67 90
» » XL	93 50	93 50
IMI XLI 8%	68 —	68 —
» XLII 8%	63 80	63 80
» XLIII 8%	78 40	78 40
» XLIV 8%	—	—
» XLV 8%	76 90	76 90
» s.s. '64 I.V.	78 50	78 50
Eni Sud 6% '64 9°	92 20	92 20
Fiat 5½% '60	85 30	85 30
Olivetti 7% '58	96 —	96 —
Olivet. 6½% '59	92 90	92 90
» 5½% '62 1°	80 —	80 —
» 5½% '62 2°	82 80	82 80
It. Gas 5½% '61	79 —	79 —
Rumianca 5½% '60	94 —	94 —
» » '62	82 35	82 35
Viberti 7% '59 I	92 50	92 50
» » » II	91 —	91 —
Fornara 7% '56	—	—
RIV 5½%	63 20	63 20
Lancia 5½% '60	94 50	94 50
» » '62	83 20	83 20
Fergat 8%	80 40	80 40
Torino-Savona 5½	83 50	83 50
Tr.G.S.Bern. 5½	82 —	82 —
Cart. It. 5½ '62	78 —	78 —
Isvim. 6% '64 9°	88 20	88 20
» » » 10°	85 40	85 80
» » '65 11°	84 —	84 —
» » '66 12°	80 30	80 30
» » '67 13°	78 —	77 50
» » » 14°	77 80	77 80
» » '68 15°	74 50	74 50
» » '69 16°	73 50	73 50
» 7% '70 17°	74 80	74 80
» » '71 18°	71 —	71 70
» » » 19°	70 —	70 —
» » » 20°	70 20	69 40
» » » 21°	70 —	70 —
» 9% » 22a	87 —	87 —
Torino 6% '52	80 —	80 —
» Acm 5½ '60	69 80	69 80
» » » '62	—	—
S. Paolo 5%	84 65	84 65
» 6% conv.	60 40	60 40
» 6%	60 40	60 40
» O.P. 6% conv.	60 —	60 —
» » 6%	60 —	60 —
Credito Fond. 5%	73 50	73 50
C.I.S. 7% '70	76 15	76 15
» » '71 1°	105 —	105 —
» » » 2°	72 80	72 80
» » '72	67 80	67 80
» » '73	75 —	75 —
C.F.Piem. V.A. 6%	60 40	60 40
OBBL. IN VALUTA ESTERA		
Enel 7½% ($)	70 —	70 —
OBBLIGAZIONI CONVERTIBILI		
Beni Imm. It. 7%	60 50	60 50
Imm. Roma 6%	—	—
IRI Stet 7%	70 15	70 15
Rumianca 6%	99 50	99 50
Pirelli S.p.A. 5%	63 30	63 30
Med. Fingest 7%	86 —	86 —
Med. C. Erba 7%	65 —	65 —
» Viscosa 7%	80 50	79 —
Med. Sip 7%	70 10	69 50
» S. Spirito 7%	81 —	81 —
» Montefibre 7%	63 —	63 —
Metalli 6%	70 80	70 80
Liquigas 7½% '70	66 50	66 50
» » '71	65 50	65 50
» 7½% '72	65 50	65 50
» 7% '73	63 50	63 50
GIM 6%	73 50	73 50

Proseguono i recuperi

TORINO — I lievi recuperi di ieri sono stati confermati nella riunione odierna ed, anzi, ampliati e allargati a molti altri valori. Apparse infondate le voci di probabili insolvenze (anche se soltanto lunedì si saprà con certezza se questo pericolo è stato superato) il mercato ha tirato un sospiro di sollievo e, allentatasi la tensione, la quota ha potuto iscrivere discreti miglioramenti. Gli scambi sono stati però ancora molto contenuti, interessando nelle fasi iniziali soltanto le due Fiat, mentre in chiusura, pur allargandosi le contrattazioni ad altri valori, l'attività è rimasta concentrata soprattutto sui valori primari: Assicurazioni Generali, Olivetti, Centrale, Stet, Sip e pochi altri. Da rilevare il notevole balzo in avanti delle Burgo che recuperano quasi il 9 per cento, mentre i titoli più sacrificati sono parsi le Rumianca e le Graziano. Stabile il comparto obbligazionario, senza variazioni di rilievo. Borgosesia risp. 3200. Liquigas risp. 168.

BORSA CONTINUA — Fiat ord.: 1836, 1840, 1840, n.t., 1834; priv.: 1345, 1357, 1355, 1357, 1353.

A MILANO

La settimana operativa si è chiusa in Borsa con una riunione sempre modesta come volume di scambi e come iniziativa ma molto più equilibrata delle precedenti poiché anche l'offerta è apparsa molto contenuta permettendo una discreta azione di sostegno e qualche ricopertura. Buon contegno naturalmente delle Fiat mentre si svolge a Torino l'assemblea di cui già si conoscono i principali aspetti; modesti i recuperi per Montedison e Viscosa, ben tenute anche le Olivetti, le Ifi priv. e le Ifil. Dopoborsa poco attivo ma con intonazione ancora migliore. Reddito fisso con pochi scambi ma bene intonato.

Ecco le quotazioni:

Abeille 7100; Aedes 1365; Alitalia 490; Alivar 744; Alleanza 24.630; Anic 240; Assicuratr. 140.060; Autostrada TO-MI 1110; Bastogi 604; B.co Roma 11.480; Beni Imm. or. 350; Beni Imm. pr. 235; Beni Stabili 2026; Binda 2345; Breda 1395; Brioschi 11.200; Burgo ord. 7000; Burgo pr. 3410; Caffaro 276; Cantoni 4300; Carlo Erba or. 1150; Carlo Erba pr. 545; Cascami 2850; Cementir 799.

Ciga 1066; Coge 861; Comit 13.000; Comp. Milano or. 6020; Comp. Milano pr. 3020; Comp. Toro or. 6060; Comp. Toro pr. 3000; Cond. Acqua 575,50; Credit 1701; Cucirini 4799; Dalmine 480; De Ferrari 1805; Donzelli 425; E. Marelli 243; Eridania 2079; Eternit 769; Falk or. 3265; Falk pr. 2565; Fiat or. 1832; Fiat pr. 1353.

Finmare 60; Finsider 113; Fisac 1249; Fond. Incendio 5300; Fond. Vita 14.600; Generalfin 941; Generali 39 mila 600; Gilardini 3650; Gim 1923; Ginori 254; Ifi pr. 1800; Ifil 3865; Ilssa Viola 1160; Imm. Roma 92,50; Iniziativa 3510; Interbanca 11.600; Invest 1732; Isvim 2750; Italcable 2385; Italcementi 11.100.

Italgas 611; Italia Ass. 13.390; Italsider 182; La Centrale 4850; Lanerossi 320; L'Ausiliare 3001; Lepetit or. 11.630; Lepetit pr. 11.450; Linificio 500; Liquigas 168,50; Magneti M. 392; Magona 1430; Marzotto 1090; Mediobanca 38.400; Metalli 2015; Mira Lanza 28.530; Mittel 1035; Mondadori pr. 790; Montedison SS 277; Montedison Cs 227; Montefibre or. 13,25; Montefibre pr. 21,25.

Nebiolo 290; Nord Milano 450; Olcese 53; Olivetti or. 956; Olivetti pr. 825; Pacchetti 50,25; Pertusola 3150; Pierrel 410; Pirelli e C. 2109; Pirelli S.p.A. 1050; Pozzi or. 1135; Ras 49.700; Rinascente or. 46,75; Rinascente pr. 31; Risanamento 3450; Romana Zuc. or. 140; Romana Zuc. pr. 247; Rotondi 8570; Rumianca 1650.

Saffa 4705; Sai 4780; Sarom 923; Sifa 419; Silos 1910; Sip 1390; Sme 248,50; Stampati 4130; Standa 2850; Stet 1428; Tecnomasio 173; Terni 146; Tiiane 399,50; Tosi Franco 9290; Trafilerie 590; Unidal 153; Un. Manifat. 13630; Viscosa or. 379; Viscosa priv. 569; Westinghouse 4000.

Prezzi informativi: sterlina oro vecchio 39.000-40.000; sterlina oro nuovo 43.000-44.000; marengo 38.000-40 mila; oro fino 4100-4300; argento 133.000-137.000.

I concessionari Alfa Romeo vi propongono

Alfasud N

metà prezzo
rateato in un anno
senza interessi
e senza cambiali

Agevolazioni di pari valore sono offerte per l'acquisto a rate di tutti i modelli Alfasud e Alfa Romeo.

TUTTOLIBRI
il settimanale per riconoscere i tuoi libri.

- I LIBRI DEL «FAI DA TE» PINZE, MARTELLO E MANUALE
- **SCUOLA:** MA I LIBRI SERVONO ANCORA?

editrice LA STAMPA

TORINO CRONACA

Stamane un'assemblea di magistrati e legali
"Il processo si deve fare, costi quel che costi,,

Siamo tutti pronti alle

SAURO MANCA

Indignazione, esecrazione, rimpianto, cordoglio. Tutti questi sentimenti — comuni a tutti i cittadini — emergono dalle parole degli avvocati che abbiamo interpellato stamane sulla tragica morte del presidente dell'Ordine Forense Subalpino avv. Fulvio Croce. Data l'impronta delle Brigate rosse nel vile omicidio, con l'intento di mandare a monte il procedimento penale a carico di Renato Curcio e compagni, fissato per martedì in corte d'assise, gli avvocati sono concordi nell'affermare che « il processo si deve fare, costi quel che costi ».

« Il nostro presidente — *ha ricordato l'avv. Giovanni Tortonese* — era un buono, alieno da qualsiasi forma di violenza. Era il legale di mio padre e l'ho conosciuto quando ero ancora un ragazzo. Mi sono iscritto alla facoltà di giurisprudenza nel '39. Al mattino seguivo le lezioni, e nel pomeriggio andavo nel suo studio di via Sant'Agostino 1. Non soltanto mi sopportava, ma mi ha dato utilissimi insegnamenti. Se come presidente dell'ordine è stato talvolta severo, lo è stato soltanto con i colleghi anziani che avevano sgarrato di parecchio. Con i giovani è sempre stato generoso ».

« Uccidendolo — *ha detto l'avv. Tortonese* — hanno voluto colpire un simbolo per intimorire tutti gli avvocati e costringerli a non presentarsi all'udienza di martedì ».

L'avv. Gianvittorio Gabri: « A me è toccato il doloroso compito di assistere all'autopsia della salma. Gli avvocati Walter De Filippi e Mario Gismondi hanno riconosciuto il cadavere, evitando così l'ingrato compito alla vedova, quindi il prof. Baima Bollone, alla presenza del sostituto procuratore della Repubblica dott. Vincenzo Pochettino, del segretario dott. Giovanni Luca, ha proceduto alla necroscopia. Ciò che impressiona di più è che gli assassini hanno sparato a bruciapelo, non più di 15 centimetri ».

« L'esecrando crimine — *ha proseguito l'avv. Gabri* — segue un disegno di gente ben preparata, disposta a tutto. E' inutile eccepire eccezioni di "legittimo sospetto" per rimandare il processo di martedì, perché le motivazioni che valgono per Torino, avrebbero valore per tutta Italia ».

L'avv. Fulvio Croce

La tesi della « legitima suspicione » è stata ventilata dal consigliere dell'Ordine, avv. Franzo Grande Stevens il quale ha commentato: « Sotto il delitto c'è un disegno raffinatissimo di mettere tutti gli avvocati torinesi nella condizione di non poter assistere d'ufficio i brigatisti rossi. Esiste infatti un'incompatibilità che scaturisce dalla "grave inimicizia" inevitabile tra difensore ed imputato. Non è quindi da escludere che si imponga uno spostamento del procedimento penale ».

L'avv. Geo Dal Fiume: «Premetto che sono essenzialmente un presentista, nel senso che interpreto ciò che avviene per applicarlo alla pratica. Dobbiamo andare verso un'inver-

Fulvio Croce gentiluomo piemontese

CARLO MORIONDO

Dire avvocato Croce, era dire canavesano. Non solo per l'origine, ma perché egli manteneva in sé, pur dopo una lunga vita trascorsa a Torino, le caratteristiche più autentiche della gente di quella terra. Non alto, i capelli ormai tutti bianchi, un certo cipiglio conferitogli dai baffetti all'insù, ingialliti dallo eterno sigaro incollato ad un angolo della bocca; per nulla ricercato negli abiti, ma con una solida correttezza (chi mai l'aveva visto in ufficio scamiciato, anche nei giorni della canicola?); il passo sicuro del cacciatore infaticabile, poche parole ma franche, senza tanti indugi, con nessuna di quelle locuzioni che ora la gente usa perché sono di moda. Un po' brusco, persino, soprattutto in chi gli faceva perdere tempo: ma poi, appena poteva liberarsi un poco dalla veste del legale, quanta bonomia, che cordialità. E che gioia trovare in lui l'uomo dotto e semplice, capace di disquisire su una sottigliezza elegante come di apprezzare un dito di autentica Erbaluce od una melodia rossiniana.

Il padre era stato il classico medico condotto; batteva una zona enorme tra Sale Castelnuovo e Muriaglio, quando non esistevano strade, ma solo mulattiere, e partiva nel cuore della notte su un cavallo bianco, chiamato da malati lontani; da lui il figlio aveva certamente appreso lo attaccamento al dovere assieme all'amore per il suo Canavese. Fulvio Croce conservava gelosamente un appezzamento di terra presso Campo, che non gli rendeva una lira ma era come il simbolo del paese da cui provenivano i suoi; appena poteva, fuggiva dalla città — magari portando con sé grossi pacchi di comparse e di conclusionali da studiare — e si rifugiava nella vecchia, modestissima casa del padre, sull'unica via di Sale Castelnuovo.

Di qui partiva con gli amici per battute di caccia verso il Moncalvo, verso il Verzel e la Quinzeina: battute sempre più rade. perché il lavoro era molto e l'età avanzava. Solo l'anno scorso gli era mancata la mamma, quasi centenaria: una signora che non si era mai staccata dal suo paese.

Croce si era specializzato in civilistica, con particolare predilezione per il diritto edilizio. Uno studio avviatissimo, una clientela scelta: ma non si può dire che trascurasse il povero per dedicarsi al potente. Vi è chi ricorda un episodio. Stava esaminando un caso con un piccolo cliente, quando gli giunse una telefonata da parte di un'altissima personalità del mondo economico torinese: « Vorrebbe venire qua un momento per una pratica importante? ». La sua risposta fu: « L'avucat Crus a l'è sì, ma' l sò uffisi, fiña a set ore. A peul vnì a parléje sì » e appese il ricevitore con aria seccata.

Da molti anni era presidente degli avvocati torinesi: lo avevano eletto per le sue qualità morali e professionali, ma soprattutto per il suo saper sempre essere sopra la mischia, con un'esperienza da padre antico. Popolarissimo soprattutto nel Canavese, dove era « l'avucàt » per antonomasia, e di un'onestà straordinaria. Certi clienti, che non riuscivano a farsi mandare la parcella, gli spedivano, sotto Natale, la solita cassetta di vini. Lui telefonava burbero, protestando che non erano cose da fare, che la prossima volta avrebbe mandato un conto salatissimo, e finiva con l'invitare l'esterrefatto donatore a venire a bere con lui.

Imparentato con i Nigra, nipoti dell'ambasciatore; abbonato alle prime del Regio, coltissimo, studioso, eppure semplice. Pare un necrologio d'occasione, come troppi, ed è la verità. In lui è stato ucciso un uomo giusto e buono.

echi di cronaca

Bagno! Bagno! Bagno! Direttamente in fabbrica
tutto l'arredamento del vostro bagno box doccia. Visitateci alla DEAL-TO bagno, via Rossini 3, tel. 547.316 e via Centallo 76 (zona Barca) tel. 240.479. Richiedeteci il catalogo generale gratuito, sconto reale del 30% su tutti gli articoli.

Dott. P. Adler - Specialista
malattie della pelle e veneree, via Monte di Pietà 1, tel. 545.666; martedì, mercoledì, venerdì ore 11-13; da lunedì a venerdì ore 17-20.

Montoneros!!!
Una nuova occasione per gli acquisti in pelle! Giubbini vera pelle uomo-donna 35.000, giacche uomo-donna 50.000, soprabiti uomo-donna 100.000, borse in vera pelle da 13.000 a 20 mila. Tutti i prodotti sono garantiti! Via Torricelli 38, tel. 596.990, Torino.

Centro droga
Tutti i giorni dalle ore 9 alle 19,30 puoi trovare degli amici. Tel. 513.474.

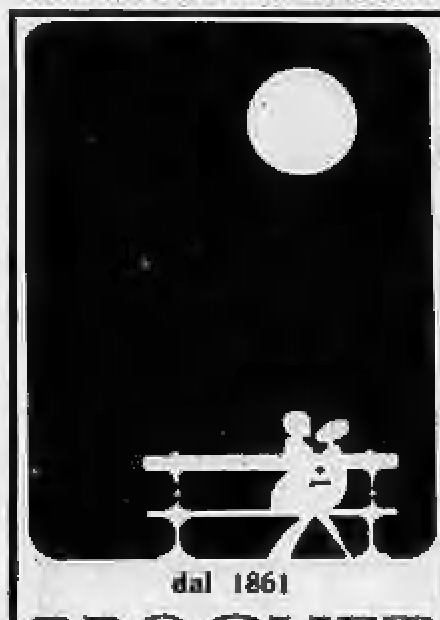
dal 1861
PROCHET
LISTE DI NOZZE
Via Pietro Micca, 6
Concessionario
Christofle

DA MARTEDI' A GIUDIZIO IN CORTE D'ASSISE

Cinquantadue "brigatisti,,

Sono cinquantadue gli imputati del processo contro le Brigate rosse. Di questi fanno parte tutti i componenti del nucleo « storico » del movimento terrorista, quelli cioè che lo hanno fondato. Ai 23 imputati che la corte d'assise aveva cominciato a processare nel maggio scorso, si sono aggiunti altri 19 imputati del processo di Milano. L'unificazione è stata decisa dalla Cassazione relativamente al reato di « appartenenza a banda armata », un reato che si intende « continuato » per cui è logico che il processo sia uno solo.

Pubblichiamo l'elenco completo. Tra parentesi i nomi dei rispettivi difensori:

Angelo Basone, 29 anni (Di Giovanni, Spezzali); Pietro Bassi, 28 anni (Asti); Claudia Bellosta, 27 anni (Allegra, Pecorello); Pietro Bertolazzi, 27 anni (Gabri, Grande Stevens); Anna Maria Bianchi, 45 anni (Pecorella, Rabini); Angela Bolazzi, 28 anni (Borgna, Pecorella); Riccardo Borgna, 34 anni (Ravasio, Pisapia); Maria Carla Brioschi, 25 anni (Penza); Brunelli (Cappelli, Spezzali); Alfredo Buonavita, 29 anni (Cardinali); Caldi (Allegra, Ravasio); Cesarina Carletti, 65 anni (Allegra, Ravasio); Adriano Carnelutti, 31 anni (G. Serra, Furasi); Francesco Cattaneo, 28 anni (Penza, Durante); Adriano Colombo, 45 anni (Longoni).

Renato Curcio, 35 anni (Di Giovanni, Guiso); Valerio De Ponti, 34 anni (G. Serra); Umberto Farioli, 34 anni (Spezzali); Fasoli (Spezzali); Paolo Maurizio Ferrari, 32 anni (Di Giovanni); Alberto Franceschini, 30 anni (Di Giovanni); Galati (Ravagli); Prospero Gallinari, 26 anni (Gabri); Marinella Gassa, 31 anni (Fiorello); Maria Grazia Grena, 27 anni (Cappello); Vincenzo Guagliardo, 29 anni (Di Giovanni); Giuliano Isa, 25 anni (Zeppa); Giovan Battista Lazagna, 54 anni (Zancan); Giovanna Legoratto, 29 anni (Cardinali); Enrico Levati, 32 anni (Cardinali); Arialdo Lintrami, 30 anni (Accatino); Nadia Mantovani, 27 anni (Accatino); Rocco Micaletto, 31 anni; Mario Moretti, 31 anni (Borra); Antonio Morlacchi, 41 anni (Spezzali); Peppino Muraca, 46 anni (Guidetti Serra); Roberto Ognibene, 23 anni (Bonazzi); Paoli (Accatino).

Annamaria Pavia, 26 anni (Costanzo); Pedilarco (Spezzali); Fabrizio Pelli, 25 anni (Di Giovanni); Marco Pisetta, 32 anni; Paolo Raffaele, 23 anni (Oddone); Vittorio Ravinale, 29 anni (Costanzo); Sabatino (Serra); Luigi Sangermano, 27 anni (Tommasini); Italo Saugo, 37 anni (Visconti); Roberto Vho, 26 anni (Rubino); Vladimiro Zola, 22 anni (Viviani).

RINVIATI PROCESSI BALLERINI E IPCA

Udienze sospese oggi in tutti i tribunali del Piemonte in segno di lutto e di protesta per la barbara uccisione del presidente del Consiglio dell'ordine degli avvocati di Torino, Fulvio Croce. Tra gli altri vengono rinviati due processi che avevano polarizzato l'attenzione nelle ultime settimane, quello per i delitti Magliacani-La Chioma e quello ai dirigenti dell'Ipca di Ciriè.

Il primo è giunto ormai alle battute conclusive: oggi era prevista l'ultima arringa della difesa. L'avv. Foti, per Paolo Fan, parlerà invece domani pomeriggio. Lunedì, in serata, la sentenza.

Il processo per la « fabbrica del cancro » è iniziato da pochi giorni ma è già assurto a simbolo di una situazione di storture e ingiustizie di cui sono sempre i più deboli a pagare il prezzo. Il dibattimento riprenderà lunedì mattina.

NOTIZIE dal SUPERMEC DEL MOBILE
INAUGURATA
LA PIU' GRANDE
ESPOSIZIONE
DI MOBILI A TORINO
IN
c. POTENZA 166

dove potrete scegliere
tra migliaia di articoli
l'arredamento
per la vostra casa

ASPERA: 35 GIORNI D'INTEGRAZIONE

Trentacinque giorni di Cassa integrazione per lo stabilimento Motori dell'Aspera. Sono stati annunciati ai sindacati alla direzione in occasione dell'apertura della trattativa per il contratto aziendale del gruppo metalmeccanico. Il consiglio di fabbrica e i rappresentanti della Fim hanno respinto la richiesta « unilaterale » che contrasta « in modo stridente con la volontà di discussione dichiarata dall'azienda ». Il provvedimento — rilevano i rappresentanti dei lavoratori — non fa che prolungare la situazione già esistente in assenza di qualunque ipotesi di soluzione a breve o medio termine ». Nella prossima settimana saranno decise le « opportune azioni di lotta ».

difese d'ufficio

sione di tendenza che va cercata in termini di cultura e tecnicismo, e non in quelli emotivi o moralistici. In casi come questo occorre l'unione di tutti e molto coraggio, a costo di sacrifici della popolarità personale. Bisogna identificare e denunciare le fonti che rappresentano l'alibi ideologico della deviazione estremista. Se non si avrà questo coraggio, noi, il Paese e la libertà siamo perduti ».

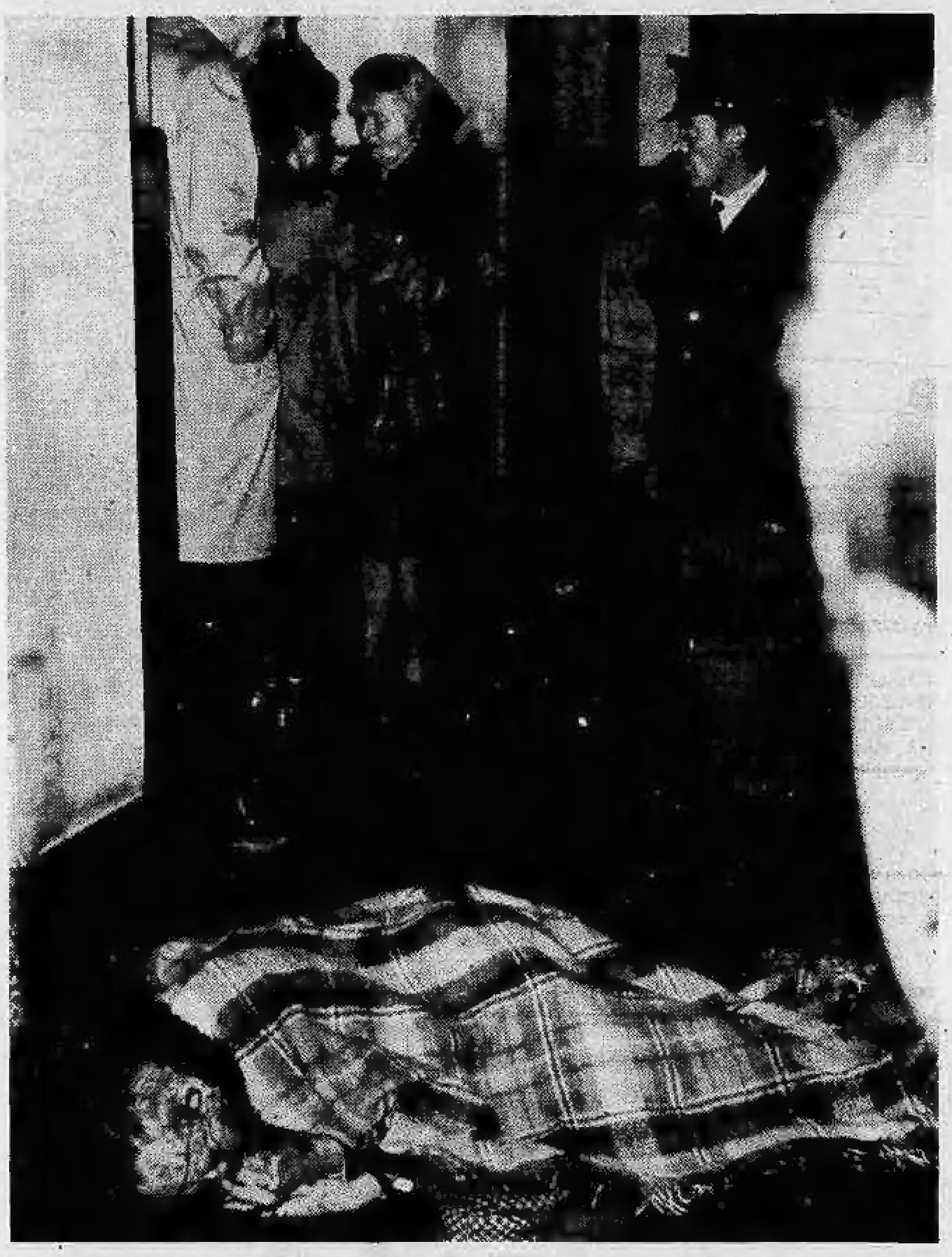

« Confesso — *ci ha dichiarato l'avv. Dal Fiume* — che avrei paura di far parte del gruppo di difensori nel processo delle Brigate rosse, ma il processo deve essere fatto, con avvocati estratti a sorte, e se mi capiterà di essere nella lista, affronterò il rischio. Sono contrario ai volontari. Ciò che mi ha demoralizzato è l'episodio citato ieri dal vostro giornale: l'assenteismo dei giudici popolari, che si fanno avanti per emettere giudizi sui morbosi abbracci della Ballerini, ma che sono tutti malati quando si tratta di assumere certe responsabilità. Bisogna legarli e portarli di forza in udienza. Se non si farà questo processo, noi avvocati, la giustizia e lo Stato perderemo ogni credibilità anche davanti alla delinquenza comune ».

Stamane alle 10,30 gli avvocati si sono riuniti in assemblea sotto la presidenza del consigliere anziano avv. Cipolla, e dopo un minuto di raccoglimento hanno approvato alcuni provvedimenti da prendere. Il sindaco Novelli ha assicurato che i funerali saranno a spese del Comune. Da oggi a domattina, quando si svolgeranno i funerali, la salma sarà vegliata da quattro avvocati in toga. Al cordoglio si è unito l'avv. Fornario, presidente dell'Ordine di Roma, giunto appositamente dalla capitale. L'assemblea ha infine approvato la proposta dell'avv. Albanese il quale ha dichiarato che tutti gli avvocati torinesi, anche se hanno paura, sono pronti a sedere alla difesa, affinché il processo di martedì si possa fare.

Nella foto: La moglie dell'avvocato Croce sul portone di via Perrone, pochi momenti dopo il delitto, a terra c'è ancora il corpo del legale.

SORDITA'
vinta da PHILIPS

con una grande novità: Le Protesi acustiche Philips a doppia ricezione, che aprono una nuova era nella lotta contro la sordità. Sentirete con Philips anche i minimi sussurri in modo così chiaro e naturale che sinora non era stato possibile. Se già possedete un apparecchio confrontatelo con Philips. Tutti gli apparecchi acustici Philips sono stati omologati dal ministero della Sanità. Fidatevi di un nome conosciuto, fidatevi di Philips.

CENTRO ACUSTICO PHILIPS
via Sacchi 16, Torino, t. 519.992

1° maggio -77
ore 17 inaugurazione
Il Fornaio
Via Boston 24 Torino
VERRA' OFFERTO
PANE
e
CABARET
GIGI BERTOLINI
AMBIENTAZIONE DI VENDITA DELLA
VEGGETTI ARREDAMENTI S.r.l.
Fabbrica e Uffici: 20030 BARLASSINA (MI)
Via Fratelli Porro 8 Tel. (0362) 560 629

alla Fonte dei Pizzi
VIA DELLE ORFANE, 2 - TORINO - TELEFONO 542.543
Pizzi, ricami per vestiti, camicette e biancheria. Specialità pizzi per tovaglie, camici e veli per chiesa. Vasto assortimento coprimobili, pizzi Venezia Cantù Bruxelles. Filati e telerie da ricamo. Servizi tavola e tè lavorati a mano.

Grande occasione.
Un'importante industria, in cambio di forniture effettuate in Oriente, ci ha affidato in vendita per recuperare il suo credito un bellissimo lotto di
AUTENTICI TAPPETI ORIENTALI

Tappeti Persiani cm. 200 x 140 circa valore L. ~~280.000~~ L. 140.000

Tappeti persiani cm. 300 x 200 circa valore L. ~~1.250.000~~ L. 650.000

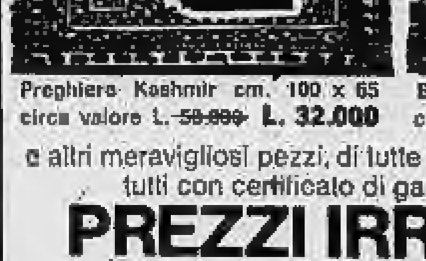

Preghiera Kashmir cm. 100 x 65 circa valore L. ~~50.000~~ L. 32.000

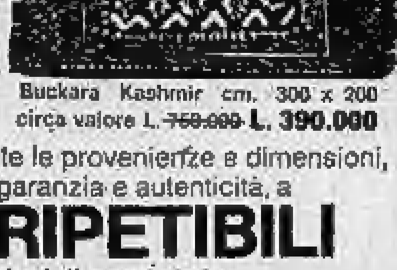

Buckara Kashmir cm. 300 x 200 circa valore L. ~~760.000~~ L. 390.000

e altri meravigliosi pezzi, di tutte le provenienze e dimensioni, tutti con certificato di garanzia e autenticità, a
PREZZI IRRIPETIBILI
anche con facilitazioni di pagamento.
Approfittatene, solo per pochi giorni al
C.I.T.O.
CENTRO IMPORTAZIONE TAPPETI ORIENTALI
via Lagrange 10 - Torino
(ang. via Giolitti) tel. 519665

Cristianamente è mancato

Sebastiano Cibrario

anziano FIAT
anni 65

Lo annunciano la moglie **Margherita Danusso**, i figli **Piero** con la moglie **Germana Pelazza**, **Graziella** col marito **Giorgio Morello** e la piccola **Sara**, la sorella **Rosa**, cognate, cognati e nipoti. Funerali sabato 30 corr. ore 14.30 nella parrocchia della SS. Trinità. La presente è partecipazione e ringraziamento.
— **Nichelino**, 28 aprile 1977.

Le famiglie **Pelazza** e **Morello** partecipano al dolore della famiglia Cibrario.

E' mancato

Giuseppe Parigi

Addolorati danno il triste annuncio: la moglie **Vittoria**, la figlia **Bruna** col marito **Pietro Ganau**, i parenti tutti. I funerali venerdì 29 ore 16 nella parrocchia Annunziata, partendo dall'abitazione dell'estinto via Po 57. La salma verrà tumulata nel cimitero di Baldissero Torinese.
— **Torino**, 27 aprile 1977.

Papà e mamma unitamente ai famigliari tutti, annunciano con immenso dolore la perdita della loro carissima bimba

Alessandra Sacchi

I funerali avranno luogo oggi, alle ore 16, partendo dalla Cappella dell'ospedale Regina Margherita.
— **Torino**, 29 aprile 1977.

Partecipano al dolore **Lodovico** e **Mariarosa Chiatellino**.

Partecipano al dolore di Enrico e Giuliana gli amici:
Piero e **Rita Amistadi**
Giampiero e **Michelle Audino**
Mariagrazia e **Aurelio Cardella**
Giancarlo e **Daniela Calella**
Antonello e **Clotilde Denicola**
Dionisio e **Anna Kefalas**
Emilio e **Marina Piana**
Giorgio e **Mariella Piana**
Sergio e **Titta Ramella**
Giulio e **Paola Vitali**.

Pierluigi e **Annamaria Lanza De Cristoforis** e figli, con la mamma **Lina Cattero**, partecipano commossi al dolore dei famigliari per l'improvvisa morte del caro

Aldo Ruffino

— **Venezia**, 28 aprile 1977.

Cristianamente è mancata

Tina Tarichi nata Adriano

di anni 75

Lo annunciano addolorati: il marito **Carlo**, nipoti, parenti tutti. Funerali in Verduno sabato 30 corr. ore 10,30, nella chiesa parrocchiale.
— **Cuneo**, via Medaglie d'Oro 3, 28 aprile 1977.

E' mancata

Maria Giusti ved. Buttolo

Lo annunciano figli, nuore, nipoti, parenti tutti. Un ringraziamento al dott. De Giorgis e personale ospedaliero. Funerali oggi ore 16, ospedale omeopatico.
— **Torino**, 29 aprile 1977.

E' mancata all'affetto dei suoi cari

Enrichetta Demattei ved. Rossi

A funerali avvenuti ne danno il doloroso annuncio i figli **Maddalena** ed **Enrico**; nipoti e parenti tutti.
— **Torino**, 28 aprile 1977.

Il 27 corr. è improvvisamente spirata in Bordighera

Vittoria Borel ved. Ferrero De Michelis

Ne danno il triste annuncio: le figlie **Annamaria** e **Liliana**, la nipote **Daniela** col marito, il pronipote e parenti tutti. La benedizione avrà luogo sabato 30 alle ore 15,30 nella cappella del Cimitero Generale di Torino, indi la cara salma sarà tumulata nella tomba di famiglia.
— **Torino**, 29 aprile 1977.

Dopo una vita dedicata interamente alla famiglia ed al lavoro, mancava all'affetto dei suoi cari dopo breve malattia munita dei conforti religiosi

Margherita Casarone nata Ottavis

La piangono il marito **Adriano**, il figlio **Gianni**, sorella, cognata, nipoti, parenti tutti. La cara salma sarà benedetta sabato 30 corr. ore 10 ospedale Molinette (via Sanremo 5), indi proseguirà per Moriondo sul Po dove alle ore 15.30 si svolgeranno i funerali. La presente è partecipazione e ringraziamento.
— **Torino**, 28 aprile 1977.
Municipio di Torino.

Tragico incidente ha stroncato la gioia di vivere di

Domenica Paglia n. Elia

di anni 32

Ne danno il triste annuncio il marito **Franco** con i bimbi **Giancarlo**, **Marilù** e **Patrizia**, papà, mamma fratello **Dino**, la sorella **Anna** con il marito **Renzo**. La sepoltura avverrà sabato 30 aprile alle ore 10 partendo dalla casa dell'estinta in via Cuceglio 7.
— **Agliè**, 28 aprile 1977.

La **Iltar S.p.A.** partecipa al grave lutto che ha colpito l'architetto Franco Paglia per l'immatura scomparsa della consorte

Domenica Elia

— **Bairo**, 28 aprile 1977.

Partecipano al lutto:
Giuseppe Belloni
Carlo Antonino
Stefano Marchetto

La **Italbox s.n.c.** prende parte al dolore dell'architetto Paglia per la tragica scomparsa della consorte

ragionier Domenica Elia

— **Bairo**, 28 aprile 1977.

Partecipano al lutto:
Piera Cervini
Cristina Romano
Margherita Marco

Impiegati, maestranze della Iltar partecipano al grande dolore dell'architetto Franco Paglia per la scomparsa della moglie

ragionier Domenica Elia

— **Bairo**, 28 aprile 1977.

Partecipano al dolore
Stefania e **Luciano Barbero**
Cornelia e **Nico Ocelta**
Annamaria ed **Ezio Bianchi**
Igino Pezzetti
dott. **Edoardo Lagna-Fietta**
dott. **Aldo Rotella**
fratelli **Deiro**
Giovanni Perardi e famiglia
Anna Bardesono
Massimina e **Giovanni Rossi**.

Paolo Tappero e mamma.
Bruno Bardesono, **Giuseppe Pellissero** e famiglie sono affettuosamente vicini all'amico Franco per l'immatura scomparsa della cara **DOMENICA**.

Impiegati e maestranze della Italbox si uniscono al dolore dell'architetto Paglia per la tragica e immatura scomparsa della consorte

Domenica Elia

— **Bairo**, 28 aprile 1977.

Famiglie **Martinetto**, **Gallarino** e **Cola** commosse partecipano al dolore.

Antonio e **Armanda Bardesono** partecipano commossi.

Il dott. **Paolo Peretti** partecipa al gravissimo lutto del caro amico Franco.

L'Associazione Salvino Matana strettamente unita alla famiglia e particolarmente all'architetto Franco partecipa all'immenso dolore.

Le famiglie **Tarella Giuseppe** e **Margherita**, **Giancarlo** e **Tiziana**, **Marina** e **Angelo Abbona** prendono viva parte al grande dolore dei famigliari.

Giuseppe e **Natalina Colla** partecipano sentitamente al dolore del carissimo amico Franco e famiglia.

Jacopo e **Giovanna** piangono con Giancarlo, Marilù e Patrizia la loro insostituibile **MAMMA**.

Si uniscono al dolore gli amici
Giovanni Pozzani
Erminio Visconti
Fiore Miosili
Lorenzo Vauth
Luigi e **Antonio Canale**.

Gino Ghirardi prende vivissima parte al dolore dell'arch. Paglia per la viva perdita della **CONSORTE**.

Il Sindaco della Città di Rivarolo, la **Giunta**, i **Consiglieri** ed il **Personale** tutto, prendono viva parte al dolore dell'arch. Franco Paglia, apprezzato tecnico del Comune, colpito dalla tragica scomparsa della consorte

Domenica Paglia n. Elia

— **Rivarolo**, 28 aprile 1977.

E' mancato all'affetto dei suoi cari il

comm. avv. Daniele Viscusi

Ne danno l'annuncio la moglie **Assunta**, i nipoti **Gennaro**, **Giosuè**, **Michele**, **Cristina Viscusi**, **Gaetano** ed **Anna Calandra**, **Mimmo Iulucci**.
— **Frasso Telesino**, 28-4-1977.

(Continua a pag. 10)

ECONOMICI

2 *Affari e capitali*

A.A.A.A.A.A.A.A.A. ACCORDIAMO prestiti senza cambiali a dipendenti. Mutui ipotecari. Prestiti fiduciari a commercianti artigiani operai impiegati. Eurofinsardo, via Sacchi 38. Telefoni 596.046 - 598.918 - 594.760.

A.A.A.A.A. TUTTI i solvibili prestiti e finanziamenti di qualsiasi genere alle migliori condizioni serietà
FIPAT FINANZIARIA
Via Garibaldi 59, tel. 518.290, 538.422.

A.A.A.A. PRESTITI concediamo a tutti fiduciari ipotecari
FISET S.P.A.
piazza Statuto 18, telefoni 539.176 548.827. Si distingue per serietà, immediatezza.

A.A.A.A. PRIVATO concede prestiti ad Industriali, impiegati, operai grandi aziende. Tel. 161.269.

A.A. ACCORDIAMO prestiti a tutti senza richiesta di garanzie incassereie subito denaro contante. Tel. 383.559. Fidax corso Sommeiller 22.

A. FACILISSIMO e subito finanziamenti a dipendenti, casalinghe
FACILISSIMO
Rapid-Fin, via Bertolotti 7, telefono 547.410.

ATTENZIONE non perdete tempo: noi Vi diamo soldi in 6 ore. Corso Sommeiller 10 (angolo via Nizza), telefoni 683.962 650.5953.

CONCEDO prestiti fiduciari a impiegati impiegati operai artigiani commercianti, massima celerità. Tel. 761.748.

CORRENTISTI bancari improtestati finanziamo immediatamente. Telefonare 548.074 538.777.

PRESTITELEFONO a tutti in poche ore.
FIDAUTO
basta telefonare per ottenere un prestito immediato piazza Statuto 24, telefono 472.180 -472.181.

PRESTITI fiduciari prestiti su auto mutui ipotecari in poche ore. Modicità riservatezza.
FINCOTEX S.P.A.
corso Francia 15, telefono 760.203 -779.826.

SOLAMENTE 6 ore per ottenere un prestito sulla fiducia via Oddino Morgari 32, telefono 657.012 -657.063.

VELOCEMENTE concediamo prestiti fiduciari mutui ipotecari industriali, artigiani, commercianti. Finanziaria Nord, via S. Teresa 23, telefono 539.026.

VIENI da amici. Soldi in 45 minuti.
FINANZIARIA AMICA
Finamont, corso Sebastopoli 37, telefono 636.333.

3 *Aziende, negozi*

BAR ristorante Val di Susa, alloggio terrazze aperto tutto l'anno, cediamo facilitando. Studio Sassi, telefono 519.546.

BAR superalcolico fronte «Balon» 80 mila giornaliere cede anticipando 6 milioni contanti tel. 537.213 517.280.

BELLETTI corso Vinzaglio 12 bis cede ristorante semicentrale zona commerciale 11 camere ammobiliate cedesi dilazionando. Telefonare 535.267.

BELLETTI corso Vinzaglio 12 bis cede caffè angolare centralissimo, 350 mila giornaliere.

BELLETTI corso Vinzaglio 12 bis cede bar angolare cranio ridotto centrale reddito netto 12%.

BELLETTI corso Vinzaglio 12 bis cede bar zona commercialissima orario ridotto chiusura festiva.

BOUTIQUE via Nizza elegantemente arredata tabella 9 e 10 elevato giro affare, cediamo studio Sassi, via Garibaldi 5.

CEDESI lavanderia gestione causa malattia prezzo mite. Telefonare 768.931.

FRANA cede gastronomia centrale moderna incasso oltre 150 milioni annui adatto famiglia facilitazioni. Telefonare 511.090 543.129.

«PIOLA» collinare superalcolica con gioco bocce e alloggio cede 7 milioni dilazionando tel. 537.213 517.280.

PROFUMERIA articoli da regalo (Hatchincaglieria licenza X e XV ottimo incasso, zona Lungo Po, piazza Vittorio, cedesi. Telefonare 530.107.

4 *Terreni*

INV. IMM. vende a S. Pietro Val Lemina (Pinerolo) mq 1749 progetto approvato villa di 180 mq L. 13 milioni 300 mila. Telefonare 516.283 -518.985.

UTIP 547.828 vende vicino Villafranca d'Asti: 3 lotti terreno complessivi mq 11.200 progetto approvato e inizio lavori scavo fondazioni costruzione 3 ville.

VENDESI in Moncalieri lotto terreno industriale urbanizzato progetto approvato con inizio lavori. Telefonare 472.642.

5 *Locali e negozi*

domande

ACQUISTO capannone industriale mq 3-4000 periferia Torino o terreno con progetto approvato Maiora SpA 756.625.

CERCASI locale mq 400, 100 zona semicentrale adatto laboratorio silenzioso. Telefonare 339.586.

CERCASI locali mq 100, 300, 600, 1000 in affitto uso industriale magazzino Torino. Telefonare 378.810.

offerte

AFFITTASI locali uso uffici negozi e deposito varie dimensioni in Torino e cintura. Per informazioni telefonare 472.621.

BELLETTI corso Vinzaglio 12 bis vende mura angolari fronte due corsi principali adibito bar 55 milioni dedotto mutuo.

CAPANNONI mq 1500-2000 palazzina uffici abitazione fronte autostrada casello Settimo affittasi. Telefonare 472.205.

CONSULEDILE, 533.322, offre a Mappano vera occasione 3 box auto piano cortile in blocco o separatamente prezzo veramente conveniente.

CONSULEDILE, 533.322, offre a soli 7 milioni 200 mila muri negozio latteria con retro in ottima posizione commerciale a pochi metri dal mercato di corso Spezia.

FURBATTO tel. 544.966 vende centro Santa Rita muri negozio con retro mq 43 lire 10 milioni 200 mila compreso mutuo, locato 35 mila.

FASANO 694.670 stabilimento industriale carpenteria meccanica cintura Torino, nuova costruzione c.a.: mq 1100, cortile asfaltato 1100, parcheggio, altezza 6,50 serramenti alluminio anodizzato, riscaldamento, cabina elettrica, clientela grandi industrie. Richiesta in blocco: 400 milioni. Solo attività: 150 milioni.

IPI C vende, in ottima posizione, corso Vinzaglio 15, muri negozio 11 milioni. Facilitazioni pagamento. Telefonare 511.382 -537.066.

LOCALE commerciale industriale fronte via G. Bruno mq 630 liberabile vendesi prezzo affare 80 milioni. Furbatto 544.566.

LOCALI liberi e nuovi ad uso studio o ufficio in strada S. Mauro mq 180 più box auto L. 47 milioni dilazionabili. Italimmobili 599.782.

LOCALI liberi corso Statuto con termo centrale servizi e montacarichi seminterrato 3800 mq basso fabbricato 120 mq con annesso alloggio uso ufficio vendesi a L. 85 milioni. Telefonare 746.096.

NEGOZIO libero pressi Porta Nuova 2 vetrine eventuale altissimo reddito vendo dilazionando. Telefonare 683.185 -831.139.

MAGAZZINO mq 3000 seminterrato nuovo zona Cimitero affitto. Telefonare 544.958.

VENDESI muri negozi centro S. Paolo mq 70 affittati. Telefonare 378.810.

VENDONSI ultimi box centralissimi. Telefonare 599.432.

7 *Offerte lavoro e impiego*

operai, autisti, fattorini

ABILISSIME lavoranti sarte esterne per capi alta moda, pronta e su misura e modelliste cercansi. Telefonare 874.055.

CERCASI contadino giardiniere con moglie tuttofare per cascina dintorni Torino. Telefonare 900.2581.

ISTITUTO vigilanza torinese assume guardie notturne e diurne età massima 30 anni terza media altezza minima 1,70. Portare personalmente domanda a ufficio operativo via A. Doria 9, Torino. Indispensabile la residenza città di Torino. Per selezione venerdì ore 9-12.

impiegati

A giovani cultura media bella presenza la Fabbri Editori offre impiego pubblicità e vendita con fisso mensile e inquadramento di legge. Nota bene: non si tratta di vendita a domicilio. Presentarsi: corso Dante 2, ore ufficio.

IMPORTANTE società per apertura nuovi uffici assume giovani ambosessi offresi fisso mensile e provvigioni per immediati alti guadagni. Presentarsi in corso Dante 2, signor Lepore.

9 *Lavori a ore*

offerte

TUTTOFARE 25-45 anni referenziata cerca famiglia zona piazza Castello orario 8.30-12.30 oppure 15-19 80 mila 100 mila mensili. Presentarsi ore 15-17 piazza Castello 60, 5°p.

15 *Autovetture*

A.A.A.A.A.A. SAVEA Concessionaria Simca corso Francia 353, telefono 713.113. 300 automobili d'occasione nelle migliori condizioni e alle migliori condizioni.

A.A.A.A.A. SELAUTO corso Trapani 116 senza anticipo: selezionate la vostra auto fra 300 autoccasioni revisionate garanzia 6 mesi. Prezzi eccezionali: 500 da L. 400 mila, 126 da L. 1 milione, 127 da L. 1 milione 400 mila, altre occasioni di tutte le marche. Consegna immediata auto nuove con massime valutazioni del vostro usato. Rateazioni senza anticipo, senza ipoteca. Selauto, corso Trapani 116, preventivi a vostro domicilio. Telefonare 359.018.

A.A.A. AUTO occasione oltre 300 macchine di tutte le marche 500 126 127 128 124 berlina coupé spyder Alfa Sud Alfetta AR 2000 Pulvia berlina coupé e Zagato Beta berlina coupé e spyder Mini R4 R5 W Maggiolino W cabriolet Golf BMW Touring BMW 3000 CS A 112 Dyane 6 Amy 8 VH Simca 1000 1100 1307 1308, Savea, corso Francia 353, telefonare 713.113.

A.A.A. AUTOCCASIONISSIME consegna immediata A 112, Dyane 6, X 1/9, 128 3P, Ducato 1.6, Pulvia coupé, Cospor 1200, 124 Sport, Alfa 2000, Opel diesel, 131, 1600 familiare 6 mesi, Mini, R5, 500, 126, 127, 128, 131, 132, 125. Permute rateazioni garanzia 6 mesi. Autofrancia corso Francia 341.

A.A. AUTOBELGIO, corso Belgio 179: 500, 126 Mini A112 Volkswagen cabriolet Zaz e Tante altre occasioni senza anticipo. Visitateci.

A.A. SAVEA, corso Francia 353, telefono 713.113, vende Alfa Sud da L. 1 milione 600 mila a 3 milioni, Fiat 127 da 1 milione a 1 milione 900 mila, Fiat 128 da 1 milione a 2 milioni 800 mila, Fiat 124 da 600 mila a 1 milione 600 mila ed altre 100 auto nelle migliori condizioni. Savea, corso Francia 353.

A. AFFARI farete per qualsiasi macchina nuova e d'occasione comperando in corso Siracusa 33 angolo via Monfalcone 141. Pagamento come volete.

A. COMPERIAMO ogni tipo di auto, contanti vendiamo pagamento come volete, commissionaria corso Siracusa 33.

ACQUISTO vetture usate. Telefonare ore ufficio 505.247.

ALFETTA Alfasud, Giulia Super 1300, 1600, Bmw, 131 Mirafiori, Mercedes 3.5, 124 spyder e coupé, Pulvia Zagato 1300, Ami 8, X19 Spyder, 500, 128, 127, 126, Dune Buggy. Vasto assortimento garanzia 6 mesi consegne rate. Autoisabella corso Siracusa 158, tel. 309.0400; corso Dante 131, tel. 651.753.

BETA coupé blu 3 giorni di vita km 500 vendo causa partenza con L. 1 milione di risparmio da nuova. Telefonare 510.462.

BMW 3000 CSI 1975 unico proprietario grigio metalizzato Monzeglio, via Caboto 35, telefono 595.666.

COMPERIAMO da privati auto usate pagamento massimo. Sival, corso Palermo angolo corso Novara.

COMPRO autovetture e furgoni anche se ipotecati, pagamento contanti. Telefonare 321.735.

COMPRO qualsiasi vettura anche ipotecata massima valutazione anche vostro domicilio. Telefonare 351.257.

FIAT 124 To G6... cambio automatico unico proprietario pochi km blu scuro accessoriato altro con impianto a gas stesso anno vende prezzo conveniente Torauto concessionaria Volvo, corso Turati 13.

FIAT 127 To N8... lunotto termico bloccasterzo rosso Jork 10 mila km perfetta altra 128 1973 4 porte blu scuro unico proprietario vende permuta rateizza Torauto concessionaria Volvo, corso Turati 13.

FIAT 128 anno 74 km 20 mila come nuova vendo o permuto. Telefonare 687.220.

FORD Taunus 2000 GL 4 porte verde metalizzato 4 mesi km 4000, Taunus 2000 XL GT unico proprietario ottime condizioni, Citroen furgoncetta portata q.li 3,50 km 6000 seminuova, Citroen GS 1975, Dyane 6 vere occasioni con garanzia vende Rinaldi, corso Francia 262, telefono 790.736.

I BUONI AFFARI
li facciamo in due: voi e l'Autojolly. Per qualsiasi auto nuova o d'occasione Fiat 500 126 Dyane 6 R5 R4 A112 127 128 124 125 Pulvia coupé Escort Taunus Mercedes D Peugeot diesel. Diversi familiari prezzi molto competitivi. Autojolly, corso Giulio Cesare 229.

ISABELLA VENDE
Jeep CJ 6 Diesel, Commando Diesel, Land Rover Diesel, Opel Diesel, Peugeot Diesel 204 familiare e berlina. Corso Siracusa 158, tel. 309.0400.

JAGUAR 4.2 automatica 1973 blu scuro pelle unico proprietario Monzeglio via Caboto 35, Telefonare 595.666.

MERCATO AUTOCARRI
nuova e usato consegne sollecite, pagamento Sava Leasing, Pelligra Fratelli, telefono 725.864 -725.746 corso Francia 30 di Collegno.

MINI 90 Mini 120, Mini 1001, accenti unico proprietario pochi km veramente occasioni e perfette vende a prezzo conveniente Torauto, concessionaria Volvo, corso Turati 13.

PRIVATAMENTE vende Innocenti Mini '68 450 mila bellissima qualunque prova. Telefonare 335.8229.

RENAULT Concessionaria Car nuova Filiale corso Lecce 68, telefono 744.932. Nuova gamma Renault; permute, rateazioni. Usato con garanzia.

RENAULT concessionaria Renauto corso Siracusa 75 telefono 325.011 usato Turati 74 telefono 594.675 nuova gamma 1977 rateazioni convenienti usato perfettamente revisionato con garanzia 6 mesi.

SIMONI S.A.S.
Concessionario Volkswagen Audi vende usato scelto: Cabriolet Golf 1100 Maggiolini Maggiolini K70 metallizzato Impianto gas Audi 50 Audi 80 1300 marrone metallizzato. Corso Turati 53, telefono 591.901.

SIMONI SAS
vende Golf GTI metallizzata 3000 km corso Turati 53, telefono 590.393.

16 *Motocicli*

OSSA
fuoristradisti, otto modelli a vostra disposizione per tutte le specialità Trial, motoalpinismo, regolarità cross. Borgarello, via Camerana 2, telef. 542.358.

18 *Acquisto alloggi*

A. ACQUISTO per investimento pagando contanti casa alloggi ville e rustici anche da ristrutturare intermediari. Telefonare 655.206.

A. CERCO in acquisto casetta con giardino anche da rimodernare periferia Torino o vicinanze. Telefonare 589.333.

A. CONFAR s.a.s. acquista in contanti stabili in blocco e alloggi liberi Torino e cintura, rapide trattative. Telefonare 539.019.

A Torino costruttore edile cessando attività investirebbe capitali in stabili a immobili con medio reddito. Telefonare 338.648.

ABBISOGNA privato comprare alloggio libero presso 2-4 vani in casa decorosa max 20 anni. Telefonare 480.202.

ABBISOGNAMI comperare da privato appartamento libero con servizi in Torino. Pagamento contante. Telefonare 682.669.

ACQUISTASI alloggio 2-4 camere libero in Torino pagamento contante. Telefonare 532.409.

ACQUISTIAMO per investimento alloggi 2-3 camere servizi liberi e occupati. Telefonare ore ufficio 372.274.

ACQUISTIAMO privatamente pagamento contanti casa in Torino, 30-100 camere anche da ristrutturare. Telefonare 519.976.

ACQUISTO camera tinello o 2 tinello vuoto. Telefonare 582.932.

ACQUISTO privatamente pagamento contanti alloggio libero 2-3 camere servizi in Torino tel. 539.218 ore pasti.

AGENZIA immobiliare Rubioio corso Francia 124 tel. 779.735 751.826 acquista alloggi liberi pagamento contanti subito.

CERCASI acquistare alloggio signorile possibilmente libero in Torino pagamento in contanti. Telefonare 532.409.

EUROCASE
vende i vostri appartamenti senza spese a nostro carico pagandovi in contanti soprattutto se liberi in Torino. Telefonare 547.470 513.681 513.725 513.748, via S. Quintino 43.

(Continua)

prezzi validi dal 28/4 all'11/5

PAM SUPERMERCATO TORINO corso Bramante con P - corso Svizzera con P - via Salbertrand con P corso Orbassano - via S. Paolo - corso Traiano con P via Porpora - corso Cosenza con P

TANTI PREZZI BASSI

VERNEL AMMORBIDENTE risparmio lt. 2 ..... ~~1750~~ 1380
CALINDA EXTRA formato gigante ~~470~~ 395
SAPONE CAMAY formato bagno gr. 140 . ~~280~~ 230
30 ASSORBENTI LOTUS futura adesivi . ~~1800~~ 1140
BAGNOLATTE NIDRA flacone gr. 280 ~~1300~~ 780

PIK-NIK 10 spirali zanzarifughe . . ~~480~~ 295
DENTIFRICIO AQUAFRESH normale al fluoro ~~730~~ 490

acqua prealpi gassata e non cl. 92 lire ~~80~~ 60 + v.

GRISSINI GRISSIN BON gr. 100 .... ~~130~~ 100
108 FETTE AUGA gr. 870 ~~920~~ 850

cosce tacchino al kg. L. ~~3390~~ 2250
pollo novello al kg. L. ~~1400~~ 1250
fesa di tacchino al kg. L. ~~4600~~ 4400
arrosto di tacchino al kg. L. ~~2600~~ 2450
cosce di pollo al kg. L. ~~1700~~ 1450
salsiccia puro suino al kg. L. ~~2700~~ 2480
hamburger al kg. L. ~~3800~~ 3300
spezzato di vitellone al kg. L. ~~2980~~ 2750
fettine di vitellone al kg. L. ~~5500~~ 5350

TONNO PALOMA gr. 92 ~~410~~ 370

lambrusco donelli cl. 175 lire ~~620~~ 495 + v.

caffè suerte lattina gr. 200 lire ~~1750~~ 1590

10 STARLETTE gr. 190 .... ~~820~~ 560
PANNA SOLE da cucina gr. 180 ..... ~~370~~ 260
LATTE SOLE parzialmente scremato lt. 1 ..... ~~350~~ 330
CAFFE' MACUMBA sacchetto gr. 200 ..... ~~1690~~ 1380

RISO ADRIA originario gr. 1000 ..... ~~960~~ 865
OLIO SEMI VARI BERTOLLI lt. 5 ..... ~~4000~~ 3700
OLIO SANSA E OLIVA VENTURI lt. 1 ..... ~~1650~~ 1490
OLIO OLIVA DANTE lt. 1 ..... ~~2240~~ 2090
OLIO OLIVA VENTURI lt. 1 ..... ~~1990~~ 1790

olio semi vari venturi lt. 1 lire ~~750~~ 675

emmental svizzero, etto lire ~~330~~ 296

POMODORI PELATI ARRIGONI gr. 230 ..... ~~180~~ 115
POMODORI PELATI gr. 800 .... ~~400~~ 300
POMODORI PELATI gr. 400 .. ~~200~~ 150
POMODORI PELATI STAR gr. 800 ..... ~~480~~ 395
FAGIOLI LESSATI SPAGNA gr. 400 ..... ~~280~~ 195
6 DADI BART MANZO .... ~~170~~ 145
LACCA ADORN formato medio ~~890~~ 580
100 PANNOLINI CEL-COT .. ~~4000~~ 2980

ava fustino lavatrice gr. 4800 lire ~~5500~~ 4150

SUCCHI VALFRUTTA (pesca/pera/albicocca) gr. 125 ~~90~~ 70
BIBITE PREALPI (gassosa/ginger/aranciata) cl. 92 ..... ~~200~~ 160
GRAPPA LIBARNA (cristallo/ruta/stravecchia) cl. 75 ..... ~~2700~~ 2400

pasta semola 2 galli gr. 500 lire ~~245~~ 200

PAVESINI FAMIGLIA gr. 210 ..... ~~670~~ 610

burro asolo gr. 250 lire ~~750~~ 650

CALOSSO SALUZZO un mondo di mobili
UNICA SEDE SALUZZO - CHIUSO I FESTIVI

CENTRO PER LO STUDIO E LA TERAPIA DELLE MALATTIE ANO-RETTALI.
Pluriennale esperienza nella criochirurgia (metodo del freddo) di:
EMORROIDI RAGADI
TERAPIA DELLE FISTOLE E DELLE VARIE MALATTIE ANO-RETTALI CON LE TECNICHE PIU' AVANZATE.
Tel. (011) 51.22.66 - 51.90.98
TORINO «Casa di cura Villa Pia» 89.02.61 - 89.00.05

Dividendo di 150 lire per ogni azione

Fiat: bilancio «rosa»

ROBERTO BELLATO

« Il bilancio del '76 è il primo degli Anni Settanta dal quale si possa trarre qualche motivo di soddisfazione », ha detto il presidente della Fiat, Giovanni Agnelli, agli azionisti (portatori di 330 milioni di " ordinarie " e " privilegiate ") riuniti in assemblea nel centro storico aziendale di via Chiabrera.

« Sono passati due anni da quel bilancio '74 che recava i segni di un indebitamento per noi fino ad allora sconosciuto. Nel '75 approntammo le difese (smaltimento delle scorte, riduzione dei debiti a breve termine, consolidamento della struttura del passivo). Oggi presentiamo una situazione ritornata in linea con la tradizionale solidità patrimoniale e finanziaria della Fiat ».

In effetti l'immagine dell'azienda presentata stamane è « rassicurante », anche se — si fa notare — non è il caso di eccedere in trionfalismi (soprattutto considerando che il momento politico-economico rimane difficile e il tasso di inflazione ancora elevato).

Le cifre confermano queste indicazioni. Il fatturato consolidato del gruppo è salito a 9270 miliardi. Gli investimenti ammontano a 813 miliardi, di cui 531 in Italia e 282 all'estero (oltre mille sono previsti per il '77).

Sul piano finanziario il bilancio presenta un utile di 66 miliardi 438 milioni, dopo aver accantonato per ammortamenti 276 miliardi 685 milioni (nell'esercizio precedente si superavano di poco i 205 miliardi). Il dividendo approvato dall'assemblea è di 150 lire per ogni azione, sia ordinaria sia privilegiata. E' stato inoltre autorizzato l'acquisto di azioni proprie per un importo complessivo di 20 miliardi, da prelevarsi dalla riserva straordinaria.

« *Certamente fattori esterni all'azienda hanno giocato un ruolo importante per il conseguimento di questi buoni risultati* », ha detto Giovanni Agnelli, « *Il positivo sviluppo è ormai però strettamente legato a decisioni a livello europeo... Ci sembra di poter identificare nel ritardo politico dell'Europa una grave ipoteca sui nostri obiettivi di sviluppo e sulla nostra capacità di difendere i livelli di occupazione e produttività acquisiti con l'integrazione comunitaria... Per questo riponiamo una grande aspettativa politica nell'elezione diretta del Parlamento europeo, che si svolgerà in un contesto internazionale particolarmente favorevole al rilancio dell'integrazione* ».

Erano presenti all'assemblea i nuovi soci libici entrati recentemente nel consiglio di amministrazione: Abdula Saudi e Regeb A. Miseliati, i due rappresentanti della Libyan Arab Foreign Bank che hanno concluso con la Fiat l'accordo finanziario che ha costituito forse l'avvenimento più clamoroso del '76 nel campo dell'economia e della finanza.

Scendendo nel dettaglio dell'andamento dei vari settori, si rileva che le AUTOVETTURE (Fiat, Lancia, Autobianchi) vendute nello scorso anno sono state 1.309.356 (+3,1 per cento). In particolare: 696.256 in Italia (—1,6) e 613.100 all'estero (+9,2). Gli investimenti: 226 miliardi (83 in Italia). Previsioni? Nei primi tre mesi del '77 si sono registrate all'interno « consistenti flessioni » per cui si annuncia un primo semestre « molto depresso ». In Europa, invece, l'anno è cominciato « in maniera positiva su molti mercati ». La conclusione, per quest'anno, dovrebbe essere un risultato stazionario.

Per i VEICOLI INDUSTRIALI sono stati fatturati 105.017 automezzi (+10,1). Il '76 viene definito « l'anno del recupero » (+27 per cento in Italia, mentre la quota di penetrazione Iveco si è mantenuta all'88,4 per cento del totale delle immatricolazioni). Sono stati investiti 203 miliardi per rinnovare la gamma e razionalizzare le produzioni. Le ipotesi per il '77 sono lievemente migliori.

Ed ecco, in sintesi, i risultati in altri principali settori.

TRATTORI. Fatturate 78.934 unità (+5). Investimenti: 17 miliardi. Vendita in Italia: 27.358 unità (+29). La Fiat è al primo posto in Europa.

MACCHINE MOVIMENTO TERRA. Sono state commercializzate 9845 unità (—23). Nei primi mesi del '77 non ci sono segni di ripresa.

SIDERURGIA (Teksid). Il prodotto trasformato è stato di 2195 mila tonnellate in peso-lingotti (+22). Investimenti: 207 miliardi. Previsioni per il '77: buone per il mercato degli acciai speciali, meno favorevoli per altri settori.

COMPONENTI. E' andata meglio del '75, ma si avvertono sempre i riflessi negativi del limitato incremento del mercato automobilistico italiano.

CHI CHIEDE LA PAROLA

(c. sart.) L'assemblea degli azionisti di una grande società non è soltanto un avvenimento nel mondo economico e finanziario. Serve anche tradizionalmente da passerella per quella schiera di personaggi che sono i « *piccoli risparmiatori* », talvolta patetici e quasi irreali (o perlomeno surreali): coloro che aspettano di anno in anno l'assemblea (e che pacchia, quando ne viene convocata una straordinaria!) per parlare di se stessi, di come vorrebbero l'azienda, del futuro dell'Italia, della ristrutturazione del mondo intero.

Anche all'assemblea della Fiat, stamane al Centro Storico dell'azienda torinese, i tradizionali azionisti « oratori » non hanno mancato di offrire il loro *show*, e di far sorridere. Pensate al povero ing. Torati, che aveva preparato un intervento di 80 pagine, poi ridotto a 28, infine tagliuzzato per volere « popolare »: un intervento che prendeva le mosse da Pitagora, risaliva su su per la storia dell'umanità e giungeva sino al suo progetto di un ponte sullo stretto di Messina e a un altro progetto di un motore per la Ferrari; e poi, siccome tutta l'economia finisce in politica e tutta la politica in economia... peccato che non abbia potuto finire (« *Avevo fatto una bella conclusione, però* »).

Lo ha seguito il dottor Ogliari, che ha parlato di un suo progetto di ristrutturazione della Fiat (che lui « *non vorrebbe che non fosse presa in considerazione dall'azienda* »), ma ci ha poi privato della conoscenza di questa proposta. E non poteva mancare l'ex ciclista Scazzola, che nell'assemblea straordinaria del gennaio aveva già salutato con particolare calore i nuovi due amministratori libici, « *perché io partecipai una volta al Giro della Libia* », e oggi ha voluto confermare la sua simpatia.

Ormai, i nomi di costoro, li conoscono quasi tutti a memoria, perché non mancano mai all'appuntamento: sfogano solitudini, incomprensioni, talvolta monomanie, e spesso — per fortuna — si accontentano di « ascoltarsi da soli ».

Italgas

Utile 1500 milioni

Qualche buona notizia dall'assemblea ordinaria degli azionisti dell'Italgas che si è svolta questa mattina alla Camera di Commercio: l'esercizio scorso (della durata di nove mesi per portarlo a coincidere con l'anno solare) si è concluso con circa un miliardo e mezzo di utile; le aliquote fiscali previste per l'ammortamento ordinario sono state coperte al 100 per cento; una parte dell'utile è stata destinata alla copertura delle perdite residue; gli investimenti sono in ripresa rispetto allo scorso anno e tendono ad aumentare ulteriormente. La votazione ha dato i risultati prevedibili in una situazione di questo genere: approvazione all'unanimità da parte dei titolari delle 26.753.000 azioni Italgas.

Nella relazione svolta davanti all'assemblea dall'amministratore delegato della società, ing. Gennaro Pettorossi, non ci sono però solo note positive. Le preoccupazioni già manifestate lo scorso anno per la scarsa disponibilità di metano, si sono puntualmente verificate. L'incremento di utenza — positivo sotto alcuni aspetti — è sproporzionato all'aumento di disponibilità del servizio. Uno squilibrio dovuto anche al mancato funzionamento del meccanismo deciso nell'agosto '75 per adeguare quasi costantemente le tariffe.

Secondo tale metodo, ogni anno il Comitato provinciale prezzi deve rivedere le tariffe entro il 30 aprile: mentre nella maggioranza delle città d'Italia ciò è avvenuto puntualmente (a Torino si è addirittura giunti ad una riduzione della tariffa), in numerose altre, come ad esempio Roma (con i suoi 700 mila utenti) la revisione è giunta solo a fine dicembre.

PER COLLEGNO, GRUGLIASCO E RIVOLI

Da lunedì "44 sbarrato,,

Novità nel campo dei collegamenti pubblici con la cintura industriale: da lunedì entra in funzione una nuova linea (44 sbarrato). Capolinea di partenza largo Orbassano; l'itinerario (corso Allamano, Grugliasco, Cascine Vica con una ventina di fermate intermedie) consente di servire i lavoratori delle aziende della zona che sono oltre 11 mila. La notizia è stata annunciata stamattina a Collegno dove, nella sala conferenze del municipio, si sono riuniti l'assessore ai trasporti del comune di Torino Giuseppe Rolando, consigli di fabbrica della zona tecnici Atm e sindacalisti.

« *Questo è un primo esperimento* — ha detto l'architetto Piero Craveri dell'Atm — *per ora riservato solo ai lavoratori. Saranno in servizio cinque autobus con orari studiati per arrivare in fabbrica alle 7,30-8-8,30 e per l'uscita alle 16,30-17-17,30. Si tratta di una soluzione sperimentale che potrà essere modificata e migliorata col tempo, tenendo conto delle esigenze di tutti* ».

Il prezzo della corsa sarà di cento lire per la tratta urbana (fino a corso Marche) mentre l'abbonamento costerà 2800 lire mensili. Per l'intero percorso il prezzo sarà di 150 lire; 3800 lire l'abbonamento. « *Ricordiamo che questo è solo l'inizio di una nuova politica dei trasporti pubblici* », ha detto Giuseppe Bollero responsabile di zona della Cgil. « *Bisognerà affrontare per gradi anche tutta la questione legata alla viabilità legata a corso Francia evitando dove possibile sprechi e doppioni* ».

Per ora rimane insoluto il problema dei turnisti che però sono una minoranza rispetto a quanti hanno l'orario unico. Sulla linea non saranno validi i biglietti multipli e gli abbonamenti per studenti.

r. sc.

GALLERIE E MUSEI

BOB BEN (S. Teresa 20/c - t. 518947) Personale di Lorenzo Prato.
CENTRO PARETE: Mario Modica.
CITTADELLA (Bertola 31): Amoruso.
DOCUMENTA: Piero Ruggeri.
DORIA (Doria 21) Gek d'Este.
FOYER del TEATRO ERBA: Bino all'1/5 esposizione Domenico Seren Gay.
GALL. QUAGLINO: Sesia della Meria.
GALLERIA SOLFERINO (p. Solferino 10, t. 539.378): Dovilio Breto.
GISSI (p. Solferino 2, t. 534.473): Cesare Peverelli. Antologica, omaggio: 10-13; 16-20, festivi 11-15.
LA SEMANTICA: A. Castano.
MAGIMAWA CENTRO (P. Tommaso 2): V. Pelati scultore.
MATEP - Sala d'Arte (v. S. Secondo 104): esp. Giovanni Vecchiatto.
PIRRA (v. Bava 4, tel. 852.075): Maîtres et petits maîtres.
PIRRA (c. Cairoli 32, t. 877.344): La figura nell'arte.
ROSARIA ARTE: Antica arte tibetana.
S. GIORS (S. Simone 1): E. Cottino.
TUTTAGRAFICA (P. Carlina) Nazario.
ACCADEMIA: domani ore 18 inaug. Di Milano, Menzio, Paulucci.
APPRODO: Massimo Ilie Stefani.
BERMAN: Ugo Alessio.
DAVICO: Arte senza fantasia.
ESKENAZIARTE (v. Massena 19): Paolo Bastoni il ferroviere.
FLORIANA - Fossano: R. Sobrero.
FOGLIATO (via Mazzini 9): Pittori piemontesi sulla costiera amalfitana.
LA BUSSOLA (v. Po 9): Personale di Agostino Ferrari.
LA GIOSTRA - Asti: Mario Porcù.
LA PARISINA (c. Moncalieri 47): Carlo Levi 1928-1937.
LE IMMAGINI: Orfeo Tamburi.
MARIN (Lagrange 1): Scanavino.
MARTANO: Luigi Veronesi.
TAVOLOZZA (Degasperi 35): Bertello.
VIOTTI: Giuliano Romano.

PELLICCE: IN ANTEPRIMA ECCEZIONALE, COLLEZIONE 1977/78 A PREZZI DI REALIZZO
NELLE
PELLICCERIE
DI
FRANCA MARCHISIO
SEDE
VIA ARSENALE 38
angolo via S. Quintino - Telefono 538.453
VIA DI NANNI 90
quasi angolo piazza Sabotino - Telefono 372.178
OGNI CAPO E' MUNITO DI CERTIFICATO DI GARANZIA

INFORMITALIA ISTITUTO NAZIONALE INFORMAZIONI
Controlli, indagini, infedeltà. Esito assicurato
Corso Vitt. Emanuele, 107 - telef. 511.024, 538.682 - TORINO

scegliete la casa che fa per voi: noi vi finanziamo con il "mutuo su misura"
fin immobil s.p.a.
CENTRO FINANZIARIO IMMOBILIARE
TORINO - PIAZZA STATUTO 15 - TEL. 546.486/546.945
FILIALI: MILANO, ROMA, GENOVA, SAVONA, BOLOGNA

I VIAGGI ciao!
I viaggi giovani dell'Airtour, i soggiorni al mare dappertutto nell'area del Mediterraneo ed oltre, dal Portogallo al Mar Nero: vi attendono le più belle spiagge della Tunisia, Grecia, Turchia, Malta, Spagna, Egitto, Marocco, Portogallo, Jugoslavia, Sardegna!
desidererei ricevere gratuitamente l'opuscolo
☐ I VIAGGI CIAO
cognome e nome
indirizzo
il mio agente di viaggio è
Spedire il tagliando a: Airtour
Roma / Via Metaponto, 2 / tel. 7573341
Roma / Piazza del Popolo, 19 / tel. 6784793
Milano / Via V. Pisani, 13 / tel. 6570351
Torino / Via Pomba, 29 / tel. 556066
Catania / Ag. Excelsior / Piazza Verga, 21 / tel. 278511
Catania / Via Leopardi, 76 / tel. 375192
Pescara / Ag. Scuderi / Corso Emanuele, 328 / tel. 28348
Firenze / Ag. Saturnia / Borgognissanti, 75 R / tel. 282100
Arezzo / Ag. Saturnia / Via Roma, 9 / tel. 32451
Siena / Ag. Saturnia / Via di Città, 74 / tel. 49463
ST

Approvato (43 a 23) il bilancio del Comune

Dibattito "di routine,,

(spenta la filosofia della nuova città?)

CARLA FONTANA

La prima impressione è che ci sia un abisso fra la discussione del bilancio preventivo per il '76 (presentato nel dicembre '75, all'inizio della «gestione rossa») e quella per il bilancio '77 che si è conclusa ieri sera con l'approvazione (43 voti a favore, 23 contrari) del documento della giunta pci-psi. Tanto quel dibattito era stato impegnato e soprattutto denso di tensione politica e ideale, tanto questo è stato piatto, un rito senza convinzione, senza sprazzi di luce. Un doveroso plauso unanime alla chiarezza e alla correttezza contabile del documento, una critica abbastanza ovvia dell'opposizione alla maggioranza, una difesa di «routine» dell'operato della giunta (che ha lasciato all'assessore Passoni, e quindi a un tecnico — molto bravo, ma tecnico — il timone del dibattito). Tutto qui, fra l'assenza di molti e la distrazione dei più.

Si è già spenta nella aridità delle cifre e nella tranquilla sicurezza di una maggioranza numerica molto ampia «la filosofia della nuova città» allora proposta da Novelli e caldamente difesa anche dai «borghesi» Biffi e Alessio? Questi tre nomi erano stati fra i protagonisti di quel dibattito che, benché sviluppatosi sui principi più che sulle cose concrete in bilancio, aveva una sua forza e, perché no, anche un suo fascino. Nessuno dei tre questa volta ha parlato. E totalmente assenti sono stati due partiti: il pri e il psdi.

Ha parlato invece Cannì, democrazia proletaria, già allora molto critico: «Prendiamo atto che si è scelto di farci star fuori dalla maggioranza. Al contributo delle forze di sinistra si preferisce l'accordo con la dc. La politica locale delle larghe intese produce notevoli guasti all'interno del movimento operaio, mina il consenso del 15 e 20 giugno. Noi intendiamo esprimere una opposizione di sinistra e di classe, anticapitalistica, anche nelle istituzioni, negli enti locali». *Ma un consigliere in meno nella maggioranza, per di più scomodo, non provoca traumi.*

Ci sono altri appuntamenti importanti ora in programma: il piano dei trasporti, il dibattito sulla cultura (in cui saranno riprese anche le tesi del professor De Bartolomeis, che abbiamo pubblicato ieri), un convegno sull'urbanistica. Può darsi che i silenzi e la «routine» di questi giorni siano stati soltanto rinvii per queste prossime occasioni. D'altronde nessuno può affermare che il bilancio sia in contrasto con i buoni propositi di un anno fa: ma la discussione del più importante documento del Comune, in Consiglio, era davvero un'occasione marginale per parlare delle grandi scelte politico-amministrative della giunta?

Villanova

IN 410 RISCHIANO LA «CASSA»

(c. g.) Le amministrazioni comunali di Villanova d'Asti, Chieri, Poirino, Villafranca, e quelle di alcuni Comuni limitrofi, sono intervenute presso la Regione e il ministero dell'industria, per tentare di risolvere la situazione dell'Eurofirgat di Villanova di Asti, dove 410 operai rischiano di essere messi in cassa integrazione. Durante una riunione congiunta è stato condannato «*il grave comportamento della direzione che non solo non rispetta gli accordi aziendali e suo tempo stipulati tra le parti* (l'impegno a mantenere i livelli occupazionali a tutto il 1977), *ma che pone in forse la stessa attività produttiva. Il comune di Villanova si è dichiarato disposto ad intervenire con un contributo a favore degli operai, sempre che la Regione s'impegni, a sua volta, ad intervenire*».

CHIERI - Richiesta delle sinistre

Convocato il Consiglio (ma il sindaco è sotto inchiesta)

IRENE CABIATI

Si riunisce questa sera il Consiglio comunale di Chieri. I partiti della sinistra ne avevano chiesto la convocazione urgente. Nella sottoscrizione, firmata da comunisti e dai socialisti Ezio Mancino e Germano Patrito, che rappresentano largamente un terzo dell'assemblea consiliare, si fa rilevare lo stato d'immobilismo che da mesi blocca l'attività del Comune. Oltre a dover rispondere a numerose interpellanze (14 presentate dal partito socialista) ed interrogazioni restano da risolvere diversi problemi, alcuni dei quali non hanno mancato, in questi ultimi giorni, di causare disagi e malcontento.

Il caso più recente, l'agitazione del quartiere delle Maddalene, i cui abitanti, le settimane scorse, avevano occupato il municipio e bloccato i pullman cittadini per protestare contro l'indifferenza dell'amministrazione verso le richieste più volte avanzate. Se per i trasporti urbani si è raggiunta una soluzione provvisoria (il Comune ha istituito per il quartiere dieci corse giornaliere in più, dopo la decisione di ridurle a quattro), restano ancora molte decisioni da prendere. C'è poi da provvedere alla nomina dei presidenti delle commissioni consiliari e dei rispettivi segretari; regolare l'attività della commissione preposta agli abusi edilizi; affidare l'incarico per il piano di edilizia popolare e modificare il piano particolareggiato dell'area industriale.

La giunta, in cui sono presenti democristiani, un repubblicano ed un socialdemocratico, dovrà poi rispondere all'interpellanza presentata dal partito comunista sul comportamento di alcuni consiglieri della maggioranza, che hanno contrastato l'assessore anziano Morelli (psdi), durante lo svolgimento di una funzione ufficiale. Mentre eseguiva l'ordinanza di demolizione di alcuni boxes abusivi, alcuni democristiani sarebbero intervenuti per interrompere l'abbattimento. Il fatto aveva suscitato molto scalpore, oltre che la remissione del mandato al proprio partito da parte di Morelli, poi respinto.

TACCUINO DEL LETTORE

Oggi festeggiamo

S. Caterina da Siena patrona primaria d'Italia, s. Caro, s. Vilfredo, s. Alfredo.

Oggi venerdì 29 aprile: il sole è sorto alle 5,25 e tramonta alle 19,29. Terzo giorno dopo il primo quarto. Domani festeggiamo: Pio, Mercuriale, Giuseppe Cottolengo, Massenzia.

Manifestazioni

San Mauro: si svolge stasera alle 21 nella scuola «Cotti», Oltrepò, la conferenza «L'anemia mediterranea, un male sociale che si può prevenire», condotta dal prof. Umberto Mazza. Il dibattito fa parte di una serie d'iniziative prese dal comune di San Mauro nell'ambito di una campagna di sensibilizzazione e prevenzione contro l'anemia mediterranea. Nelle prossime settimane i bambini delle quinte elementari saranno sottoposti a tale scopo a particolari esami del sangue.

Chiamate per guasti

Acquedotto 203.577. Gas 882.324. Enel 23.93. Acm 741.430 - 741.870. Sip 182. Soccorso Aci 116.

LO CHEF CONSIGLIA

A cura di ROBERTO BIASIOL

Triglie del colonnello

Pulite, lavate e asciugate una triglia per ogni commensale. Togliete la lisca centrale. Preparate con anticipo una crema di merluzzo alla panna. Farcitene le triglie. Avvolgete ogni pesce in carta imburrata ben accartocciata e cuocete in forno per venticinque minuti. Togliete la carta. Sistemate le triglie sopra un piatto caldo e ricopritele con una salsa al vino bianco e un po' di pomodoro.

Ristorante del Colonnello - Torino

Carciofi alla "barigoule"

Prendete dei piccoli carciofi molto teneri, togliete man mano le foglie dure e la punta delle altre. Mettete in fondo a un tegame, in due cucchiai di olio d'oliva, uno strato di cipollini tritati finissimi, una carota grattugiata e pancetta magra tagliata a dadini. Accomodate i carciofi uno accanto all'altro con le foglie verso l'alto e cospargete di olio. Mettete al fuoco per alcuni minuti, poi aggiungete un bicchiere d'acqua e uno di vino bianco secco. Coprite il tegame e cuocete a fuoco lentissimo per circa un'ora e mezzo.

Ristorante Ritual - Torino

Anatra ai fiori d'arancio

Svuotate l'anatra, asciugatene l'interno con un panno, poi strofinate le pareti con sale e burro mescolati a fiori d'arancio polverizzati e a un po' di pepe nero macinato al momento. Strofinate l'esterno dell'anatra allo stesso modo, imburratela e cuocete allo spiedo. Irrorate di frequente durante la cottura.

Ristorante Ciliegio Fiorito - Pecetto

V^H della "Gabelli,,

Barbero Sergio; Bilello Antonio; Bisognano Filippo; Boffa Nicola; Caramellino Alessandro; Chighine Gianfranco; D'Attoma Giuseppe; Di Benedetto Franco; Di Salvo Emanuele; Favaro Fulvio; Fezza Vincenzo; Garavet Ilario; Govini Cesare; Morando Gianfranco; Nazario Fiorenzo; Pattarino Mauro; Picchio Claudio; Proveili Diego; Quitadamo M. Luigi; Robbe Antonio; Salas Franco; Spieci Pasquale; Strignano Antonio; Vacca Eugenio; Zuccarello Alfonso.

(Segue da pagina 7)

Ho combattuto la buona battaglia, sono arrivato fino al termine della mia corsa e ho conservato la fede.
(Paolo a Timoteo 4,7)

Paolo Rubiolo

ha concluso la sua giornata terrena. Con strazio lo annunciano, a funerali avvenuti: i figli, la sorella, i cugini, la suocera, cognati, nipoti, i fraterni amici. La famiglia esprime la sua profonda riconoscenza ai medici e agli affezionati collaboratori e rivolge nella commozione di quest'ora dolorosa un forte ringraziamento a tutti quanti hanno ricordato l'indimenticabile Paolo nelle sue virtù di uomo probo, lavoratore generoso e illuminato. La messa di trigesima sarà celebrata martedì 24 maggio 1977 ore 18 nella parrocchia di San Carlo.
— Torino, 29 aprile 1977.

La **Presidenza, il Consiglio di Amministrazione** e i **Dirigenti** tutti della **Fiat S.p.A.** partecipano con profondo cordoglio al lutto della signorina Maria Rubiolo per la scomparsa del fratello

CAVALIERE DI GR. CROCE

Paolo Rubiolo

— Torino, 29 aprile 1977.

La **Direzione Pubbliche Relazioni** della **Fiat** partecipa affettuosamente al grande dolore che ha colpito la signorina Maria Rubiolo e i suoi familiari.
— Torino, 29 aprile 1977.

Consiglio d'Amministrazione, Direzione e Maestranze della **Berto Lamet Spa** partecipano al lutto della famiglia per la scomparsa del

CAV. DI GR. CROCE

Paolo Rubiolo

consigliere d'Amministrazione
— Torino, 28 aprile 1977.

Gruppo Anziani Berto Lamet partecipa al dolore della famiglia Rubiolo per la scomparsa del suo presidente onorario.

Il personale dipendente della **Ditta Nuova Sali s.p.a.** partecipa al dolore della famiglia Rubiolo.

Presidenza, Consiglio direttivo, soci della **Caprera** partecipano al dolore dei familiari per la scomparsa del socio benemerito

Paolo Rubiolo

— Torino, 26 aprile 1977.

La **Torino Calcio S.p.A.** partecipa al lutto della famiglia per la scomparsa di

Paolo Rubiolo

— Torino, 27 aprile 1977.

Remo, Maria, Finuccia e Ettore Morone prendono viva affettuosa parte al dolore dell'amica Maria Rubiolo per la scomparsa del fratello

Paolo Rubiolo

— Torino, 26 aprile 1977.

Carola Prospero, Giuseppina, Mario, Rosella, Giorgio e Anna Claudia Pesicelli con **Carola e Roberto Francardo**, piangono il carissimo **PAOLO.**

Felicita Valfetta con i nipoti **Giuseppe e Maria Grazia Dondo** partecipano affettuosamente al grande dolore di Maria Valeria ed Angelo per la scomparsa del caro

Paolo Rubiolo

— Torino, 29 aprile 1977.

Edoarda Fusi, nel ricordo di Valdo, vive con Maria, Valeria, Angelo, questo immenso dolore. E prega.

Olga Carbonatto e Lidia Palomba con i figli prendono affettuosamente parte al grande dolore di Maria Rubiolo e dei suoi nipoti.
— Torino, 29 aprile 1977.

Maria Luisa e Piero Molino partecipano affettuosamente.

Davide e Carlotta Pozzi con **Giancarlo, Anna José** e figli si uniscono al lutto.
— Milano, 29 aprile 1977.

Elda Giuseppe Erba, Germana e Gian Mesturino si associano al dolore.
— Torino, 29 aprile 1977.

Profondamente commossi partecipano al lutto della famiglia Rubiolo, gli amici **Rolando Ferrara e Alfredo Toniolo.**

Cesarina e Francesco Rosso Angela e Piero Martinotti partecipano al dolore di Maria Rubiolo per la scomparsa del fratello **PAOLO.**

Gianluca Di Corato con i genitori partecipa commosso al grande dolore di Angelo, Valeria, Maria Rubiolo.

Gli amici: **Astrua, Botto, Diana, Lombroso, Novarino** sono affettuosamente vicini alla famiglia per la dipartita del loro caro **PAOLO.**

Giscida Riccardo Franela di **Celle**, figli e nonna **Piorina** sono vicini al grande dolore di Maria, Valeria e Angelo.

Diana e Sandra Demattels con **Enrico e Christiana** si stringono con affetto a Valeria ed Angelo.

Riccardo e Tina Bertolino partecipano vivamente al dolore della famiglia.

Le famiglie **Picollo, Guilone, Rossi, Bassi** partecipano al dolore della signorina Maria.

Franco, Annamaria e Cesare Torazzi partecipano affettuosamente al dolore della famiglia.

Livio, Mafalda Andreoli Giuseppe Nelly Fene partecipano al dolore della famiglia.

Berra Alfredo si unisce al lutto della famiglia.

Nicola Morello e famiglia piangono fraterno amico.

Gianni Landra e famiglia partecipano al grande dolore di Angelo, Valeria e signorina Maria.
— Volpiano, 26 aprile 1977.

Lalla Plaia e mamma commosse partecipano.

Sergio Mancini e famiglia partecipano al dolore della famiglia Rubiolo.

Oscar e Cini Montabone partecipano vivamente al dolore della signorina Rubiolo.

Le famiglie **Buzzetti-Stramignoni** commosse partecipano al lutto della famiglia Rubiolo.

Elda, Serena, Teresio Monina e famiglia **Trotti** prendono parte al grande dolore di Maria, Maria Valeria ed Angelo per la perdita del carissimo indimenticabile **PAOLO.**
— Casale Monferrato, 29 aprile 1977.

Si uniscono al dolore di Piero e Natalino per la scomparsa del caro papà

dott. Domenico Scala

gli amici:
Gianuario Perardi
Battista Sauteno
Bartolomeo Sauteto
Carlo e Luciano De Marchi
Mario Cena
Franco Chiaventone
Igino Pezzetti
Domenico Tarizzo
Bruno Selvaggio
Carlo Musso
Ermando Data.
— Castellamonte, 28 aprile 1977.

Si associano le famiglie **Pacalone e Perardi.**

Partecipano al dolore del rag. Giuseppe Tarasco per la scomparsa del padre

Romano Tarasco

gli amici:
Renato Abbate
Maria Teresa Ariano
Filippo Bandieri
Alessandro Bertolin
Mario Betti
Vittorino Bianco
Fiorella Bonfante
Vincenzo Bortolussi
Umberto Cafasso
Fulvio Carrara
Giorgio Casalis
Michele Chirco
Giovanni Dorna
Piero Franchitti
Carlo Gallino
Franco Gallo
Elio Giovannetti
Giovanni Gola
Lelio Icardi
Gianni Iuculano
Nicola Lavagnino
Franco Licata
Sergio Loreggia
Ezio Marchetti
Franca Margara
Ezio Massoglio
Andrea Morelli
Pietro Oderda
Margherita Oggero
Fulvio Pozzoli
Renato Provera
Maria Grazia Saracco
Francesco Savio
Claudio Scanavino
Michele Schiattone
Riccardo Sclifari
Giovanni Sigaudo
Lucia Tempo
Nadia Tommasi
Margherita Viola.
— Torino, 29 aprile 1977.

Cristianamente è mancata

Maddalena Giuggia ved. Cicchelli

Ne dànno il doloroso annuncio le nipoti: **Teresa, Clara e Francesca** con le rispettive famiglie. Un particolare ringraziamento al sig. Medici ed a tutto il personale del reparto vascolare 1°/18 del Santa Corona di Pietra Ligure. Funerali oggi alle 14,30 partendo da via Castelnuovo 6.
— Torino, 29 aprile 1977.

La famiglia **Parola** esprime il suo sentito cordoglio per la dolorosa scomparsa della signora

Maddalena Giuggia ved. Cicchelli

— Torino, 29 aprile 1977.

E' mancato improvvisamente all'affetto dei suoi cari

Bruno Pari

anni 51

Ne dànno il doloroso annuncio: la moglie **Marisa**, figli, **Elisco e Vanna**, nipoti, nuora, parenti tutti. Funerali in forma civile venerdì 29 ore 14,30 da via Ravizza 1. La presente è partecipazione e ringraziamento.
— Torino, 28 aprile 1977.

Antonio e Laura Caolno partecipano costernati al dolore della famiglia Pari per la scomparsa dell'indimenticabile **BRUNO.**

Cristianamente è mancato

Riccardo Audisio

ex brigadiere vigili urbani

Con immenso dolore lo annunciano la moglie **Lina**, zii, cugini e parenti tutti. Un ringraziamento particolare al dottor Silvio Biancotto. Funerali sabato 30 alle ore 10,15 da via Oropa 122. La presente è ringraziamento.
— Torino, 29 aprile 1977.

I cugini **Paroli - Villarboit, Di Stefano** partecipano commossi al dolore di Lina.

Partecipa al lutto il **Gruppo Anziani Municipio di Torino.**

Dancsino, Devalle, Liscio, Margrita, Vaudagna partecipano al lutto della mamma per la perdita del caro

Paolo Calliari

— Torino, 26 aprile 1977.

Il **Presidente** il **Segretario Generale** i **Consiglieri ed i Sindaci** delle **Scuole Officine Serali** partecipano commossi al dolore della signora Lidia Sola per la scomparsa del figlio

Paolo Calliari

— Torino, 26 aprile 1977.

Cristianamente è mancato

Giacomo Banchio

anni 82

Addolorati lo annunciano la moglie **Lucrezia Banchio**, i figli: don **Michele, Giuseppe** con la moglie **Angela** e famiglia, sorelle, fratello, parenti tutti. Funerali sabato 30 corr. ore 16 nella parrocchia di Stupinigi. Non fiori. La presente è partecipazione e ringraziamento.
— Stupinigi, 28 aprile 1977.

Teresio e Giorgio Zucchetti partecipano al dolore della famiglia Aragno per la scomparsa di

Ettore Aragno

— Torino, 28 aprile 1977.

Addolorati per la scomparsa del caro **ETTORE: Giuseppe, Pia, Luigi, Gabriella Guglielmone** partecipano al grande dolore di Rosa.

Direzione e Personale della **Cassa Risparmio Torino** partecipano al dolore del rag. Mario Decembrini per la scomparsa della mamma

Paolina Bianchetti ved. Decembrini

— Torino, 28 aprile 1977.

E' mancato

Paolo Verdoia

Lo annunciano familiari tutti. Funerali sabato 30/4 ore 8,45 ospedale Maurizzano.
— Torino, 28 aprile 1977.

Si è riunita in Cielo con l'adorata moglie l'anima eletta del

prof. Piero Cucchi

Ne dànno triste annuncio i figli con rispettive famiglie, sorella, cognati, nipoti e parenti tutti. Funerali sabato 30 ore 10,15 ospedale Cto.
— Torino, 28 aprile 1977.

La famiglia **Ansalone** partecipa al dolore.

E' mancato ai suoi cari

Angelo Nigra

Lo annunciano i figli con le rispettive famiglie e parenti tutti. I funerali in Rivalta venerdì 29 aprile, ore 15, in parrocchia.
— Rivalta, 28 aprile 1977.

Famiglie **Argo-Oscilla** partecipano al dolore.

Sergio Franca Alessandro partecipano al dolore della famiglia.

La **Cifat Spa** partecipa al dolore della signora Clara Ferrari per l'immatura perdita del marito

Carlo Troia

— Torino, 29 aprile 1977.

(Continua a pag. 11)

DOMENICA RADUNO [redacted] NOVELLO

La spedizione dei mille panettieri del Piemonte

GIANNI DE MATTEIS

CUNEO — «Si parla tanto d'igiene, di tutela [redacted] salute del consumatore [redacted] poi [redacted] consente [redacted] bottegaio di vendere pane e saponette insieme»: è [redacted] protesta d'Aldo Rigucci, presidente [redacted] auto[redacted] panificatori [redacted] Cuneo, che domenica a Novello, in occasione del XXX raduno regionale della categoria, chiederà ai fornai di tutto il Piemonte d'«aprire le ostilità» contro le [redacted]

Per il convegno [redacted] Novello (quest'anno il raduno [redacted] Cuneese per premiare l'attivismo dell'associazione provinciale) si [redacted] già prenotati in mille, ma il numero è destinato ad aumentare.

«Le botteghe artigiane scompaiono l'una dopo l'altra — continua Rigucci — *per la concorrenza spietata delle rivendite, le quali aggiungono il pane a tante altre merci, con [redacted] promiscuità che l'assessorato regionale e i medici provinciali non dovrebbero più tollerare».* Nel Cuneese le panetterie chiudono, decine di Comuni [redacted] hanno più il forno ed il disagio per la categoria [redacted] gli stessi consumatori aumenta.

«Se non ci muoviamo — aggiunge — *tra qualche an[redacted] resisteranno solo più i forni delle città».* Qualunque negozio alimentare, infatti, può, ottenuta la licenza — che viene [redacted] facilmente — vendere il pane che acquista da fornai violatori della solidarietà di categoria. *«Il fornaio ha dei costi di produzione che la bottega non deve sopportare e [redacted] concorrenza è falsata [redacted] partenza».*

L'Associazione autonoma panificatori, dopo aver cercato, [redacted] fortuna, di fermare la valanga delle rivendite — pare che, nel Cuneese, contro i 5-600 forni, le botteghe che vendono anche pane siano, ormai, non meno di 1500 — ha ora imboccato la via della tutela della salute pubblica.

Come s'articolerà l'azione di protesta sarà l'assemblea [redacted] deciderlo: [redacted] certo, nelle prossime settimane, gli ufficiali sanitari dei Comuni riceveranno richieste d'intervenire a tutela dell'igiene nella vendita del pane. I panettieri, forse non a caso, hanno scelto la Festa del lavoro per scatenare la lotta: *«Noi siamo impegnati anche 10-12 ore al giorno* — dicono quelli dell'"Autonoma" — *e abbia[redacted] quindi un orario di lavoro molto più lungo di tante altre categorie. Il Pri[redacted] Maggio è l'occasione di trovarci tutti [redacted] non ce la lasceremo sfuggire».*

Domenica, patrocinata da "Stampa Sera"

Canale d'Alba ci invita alla «sgambassà» 1977

CANALE — (g. f. f.) Organizzata da Pro loco e Polisportiva di Canale d'Alba, con il patrocinio [redacted] «Stampa Sera», [redacted] terrà domenica, 1° maggio, la [redacted] marcia non competitiva «Na sgambassà» [redacted] percorso [redacted] km 18. Il percorso si snoda tra pescheti [redacted] fiore, vigneti [redacted] boschi verdeggianti.

Iscrizioni presso Polisportiva e Pro loco (quota di 1000 lire [redacted] sconti speciali per gruppi familiari) [redacted] partenza alle 9,30 dal piazzale dello Sferisterio. Da qui, attraverso strade e sentieri campestri si raggiungerà S. Stefano Roero [redacted] il primo punto di ristoro (pane [redacted] salame con buon nebiolo). Di buon passo, poi, [redacted] Monteu Roero, dove la Pro loco offrirà vino e biscotti [redacted] «pampavia», squisitezza locale. A quanti concluderanno la «sgambassà» nel tempo limite di 6 [redacted] medaglia ricordo ed ammissione al sorteggio di premi in [redacted]tura (bottiglie di nebiolo [redacted] barbera offerto dai produttori locali).

Al primo arrivato andrà il trofeo *«Stampa Sera»*; coppe [redacted] medaglie per la «first lady», il marciatore più anziano, [redacted] primo dei giovani, la famiglia e il [redacted] più numerosi, il marciatore venuto da più lontano [redacted] il più originale. Premiazione (e sorteggio) alle 16 sul piazzale del Castello, seguita da quattro salti al suono di valzer e mazurke.

La passeggiata, nelle intenzioni degli organizzatori, è rivolta allo sport di massa ed insieme all'incontro con la natura, con il verde e con il vino genuino dei Roeri.

UOMINI E COSE

Ancora un piemontese (l'ultimo?) pittore di Madonne in Monferrato

MAURO ANSELMO

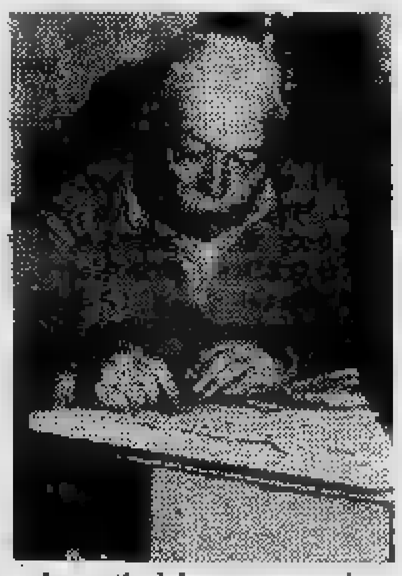

MONCALVO — Da giovane dipingeva Madonne. Tirava fuori dalle tasche qualche gesso colorato, si sedeva a terra e, in [redacted] batter d'occhio, riusciva a fissare sul marciapiede o su una strada l'espressione triste d'una Addolorata ricopiandola da una immagine sacra, magari un po' sgualcita.

Nino Donna, 76 [redacted]nni, marmista di mestiere, pittore e scultore per «hobby» è l'ultimo «madonnaro» piemontese per antica vocazione. E' credenza diffusa che i «madonnari» [redacted] tali siano di importazione romana [redacted] meridionale (per l'esattezza la parola è abruzzese) mentre esistevano anche nelle nostre terre, da [redacted]li, noti come «pitor dla Misericordia».

Il suo laboratorio s'apre su via XX Settembre, fra vetrine di negozi nuovissimi e vecchi balconi degli ultimi palazzotti del centro storico. L'artigiano [redacted] curvo sul lavoro di tutti i giorni, con colpi delicati lo scalpello [redacted] strofina sul marmo lasciandovi i lineamenti d'una figura. Tra lapidi e graffiti, attrezzi ed iscrizioni funebri, i gessetti colorati si trovano [redacted] po' dovunque.

Nelle pause del lavoro l'artigiano li riprende in mano e torna a [redacted]ipingere senza pennelli, fabbricando i colori con le mani, marcando sfumature e tonalità col tratto sensibile dei polpastrelli: ca[redacted]e paesaggi, personaggi ed oggetti.

«Questo passatempo occupa ancora buona parte della mia giornata — dice Donna. — *In gioventù m'ero illuso di poter guadagnare qualcosa con questo mestiere. L'avevo imparato da mio padre, un vero artista, diplomatosi scultore alla scuola S. Carlo di Torino ed affermatosi anche come pittore e caricaturista. Allora pensavo di potermi dedicare completamente all'arte, ma poi, per vivere ho dovuto imparare un altro mestiere».*

Nino Donna ha ereditato la versatilità del padre artista. Dipinge ad acquerello e ad olio, modella figure con la creta, scolpisce il busto di qualche personaggio.

Ma la grande passione resta[redacted] i gessetti colorati.

Domani sentenza per il sequestro di Sara Domini

ALESSANDRIA — (e. c.) [redacted] processo a carico dei 14 accusati del rapimento della piccola Sara Domini volge al termine e domani mattina i giudici si riuniranno in camera di consiglio. La sentenza s'avrà nel pomeriggio [redacted] più tardi in serata.

E' noto che il pubblico accusatore [redacted] chiesto la condanna a complessivi 133 anni di reclusione per 12 degli imputati e l'assoluzione per due. I difensori hanno invocato invece pene assai più miti per 5 imputati e l'assoluzione per tutti gli altri, compresi i genovesi Mario Rossi, latitante, [redacted] Bruno Turci (quest'ultimo però [redacted] quanto al sequestro, avendo egli stesso [redacted] ch'era in [redacted] parte del riscatto). Per entrambi questi due il p.m. ha proposto 26 anni di reclusione.

[redacted] i giudici alessandrini dovessero pronunciarsi in modo altrettanto severo di quanto [redacted] mercoledì i loro colleghi vercellesi, nei confronti dei rapitori dello studente torinese Antonioli s'avrà [redacted]'altra «stangata».

Sparò allucinato dal delirio di persecuzione

Oggi nel manicomio il maniaco che ha ucciso e ferito a Casale

MARIO VERDA

CASALE — Cesare Spinoglio, [redacted] sessantottenne pensionato di banca che mercoledì sera ha [redacted] a colpi di pistola l'operaio della Eternit Ferdinando Pugno, detto «Gigi» [redacted] 47 anni, e ferito gravemente l'ex suora Jole Salvi, di [redacted] anni, è un pericoloso paranoico, totalmente incapace d'intendere [redacted] volere. Questa è la convinzione [redacted]ei magistrati e dei funzionari [redacted] polizia inquirenti. Per suffragarla anche tecnicamente s'è disposto, oggi stesso, il suo internamento nel manicomio criminale [redacted] Reggio Emilia.

Dopo aver cenato come sempre al ristorante «Italia», ne era uscito dal locale dopo le 20 per entrare [redacted] un cinema dove si proietta «Quinto potere». Alle 22,30, nel rincasare ha visto fermi all'angolo della strada, vicino [redacted] sua, [redacted] Pugno — che di [redacted] lavorava come cameriere al ristorante «Jolly» — [redacted] la Salvi.

Lo Spinoglio s'è avvicinato alla coppia e [redacted] l'indice [redacted] il medio destri puntati ha detto ringhiosamente: «Anche voi mi pe[redacted]guitate come tutti qui [redacted] Casale». *Poi è salito nel suo alloggio, [redacted] è sceso poco dopo pistola in pugno e, da brevissima distanza, ha sparato due colpi andati entrambi [redacted] segno.*

Un giovanotto, Vincenzo Carnieletto, ha assistito alla tragedia dal balcone di casa, al terzo piano, s'è precipitato in strada e ha pedinato, non visto, l'omicida che, calmatosi istantaneamente dopo il delitto, s'è recato in un bar e successivamente è rincasato. Il testimone ne ha riferito agli inquirenti.

A questi [redacted] Spinoglio, già in pigiama, ha aperto la porta di casa. «Siete arrivati!» *ha esclamato e ha aggiunto [redacted] avere parlato poco prima [redacted] Luigi Canina (l'illustre architetto e archeologo casalese dell'800, sepolto tra i grandi italiani in Santa Croce).*

IN BREVE

Senza medico la Val Maira

(g. d. m.) I Comuni della Val Maira sono da ieri senza medico: l'ultimo che ancora [redacted] ambulatorio, il dott. Luigi Salsotto, di Stroppo, è stato colto [redacted] malore ed ha dovuto essere ricoverato in ospedale a Cuneo. Chi curerà ora i montanari?

Asti: sì al bilancio provinciale

(v. m.) [redacted] bilancio di previsione '77 della provincia di Asti impostato su 25 miliardi con [redacted] disavanzo, [redacted] stato approvato [redacted] 13 voti favorevoli (dc, psdi, pri) e [redacted] contrari (pci, psi); astenuti i consiglieri liberale [redacted] missino.

Trivero: tagliò abete per il Carnevale

(p. m.) Paolo Tabozzi, 62 anni, da Trivero, è stato condannato dal tribunale di Biella [redacted] 15 giorni di reclusione, coi benefici di legge, per furto in un parco privato d'un abete segato alla base [redacted] trasformato poi in «albero della cuccagna», per il carnevale benefico della frazione Ponzone. Il suo coimputato, Lorenzo Rosina, 36 anni, [redacted] stato assolto.

Alessandria: il psi [redacted] infine segretario

(e. c.) Angelo Rossa è il nuovo segretario provinciale del psi d'Alessandria; l'ha nominato il direttivo dopo lunga riunione. La nomina dovrebbe riportare [redacted] coesione del partito. [redacted] neo-eletto subentra a una «troika» (ne faceva parte) eletta a gennaio, dopo il congresso col compito [redacted] guidare per qualche tempo i turbolenti ranghi socialisti.

Mondovì: condanna [redacted] costruttore fallito

(g. t.) L'impresario edile monregalese geom. Aldo Cavagno, 51 anni, [redacted] stato condannato dal tribunale a 6 mesi di reclusione per [redacted] tenuta [redacted] libri contabili, [redacted] dal suo fallimento.

Grifone vola da Sardegna a Cuneese

(g. d. m.) Un grifone, che si presume provenga dalla Sardegna, è stato raccolto ieri stremato dai guardacaccia presso Borgo S. [redacted] Il rapace, che ha oltre [redacted] metri e mezzo di apertura alare, è [redacted] allo [redacted] Appena in forze sarà liberato nella riserva di Valdieri.

(Segue da pag. 10)

E' mancato all'affetto dei suoi cari

Giovanni Bobbio

anni 42

Lo annunciano con immenso dolore: la moglie Battaglia Teresa coi figli Umberto e Fabrizio, papà, sorella, cognato, cognate, nipoti, parenti tutti. Un particolare ringraziamento ai professori Dughera e Gavosto, al dottor Tamponi, infermiere Maria Clerici e Favaro Rita. Funerali oggi ore 14,30 dall'abitazione strada S. Mauro 210 int. 4. Non fiori, eventuali offerte all'asilo Luigi Grassi (Bertolla). E' partecipazione e ringraziamento.
— Torino, 27 aprile 1977.

Fratelli Rossini e famiglie
Ferrero Rinaldo e famiglia
profondamente commossi partecipano all'immatura dipartita del [redacted] GIOVANNI.

Roberto e Francesca Ciabatti piangono [redacted] con tanto dolore l'amico [redacted]NI.

Dottor Franco Canulo e moglie Agosto Emilia partecipano al dolore della signora Teresa per la perdita dell'AMICO fraterno.

Gli Amici della Leva sono vicini alla famiglia nella dolorosa circostanza.

Gli amici Germana e Dino sono vicini [redacted] Teresa.

Maestranze, Impiegati e Dipendenti tutti della Spa C.C.M. partecipano al dolore per la scomparsa del loro AMMINISTRATORE.

La famiglia Fontana è vicina alla famiglia Bobbio in questo particolare momento.

Luciana e Giuseppe Carmellino [redacted]sternali partecipano commossi.

Renata è affettuosamente vicina al[redacted] famiglia Bobbio.

[redacted] famiglie Zangirolami e Fiore partecipano al dolore della famiglia per la scomparsa dell'amico GIOVANNI.

La SPB B[redacted]olle [redacted] in lutto [redacted] la scomparsa del socio fondatore

Giovanni Bobbio

— Torino, 28 aprile 1977.

Enrica e Bruno costernati prendono parte al dolore delle famiglie Bobbio e Ferrero.

Piloti e Meccanici della «Monzeglio Squadra Corse» prendono viva parte al dolore.

La [redacted] Patella prende parte [redacted] lutto della famiglia.

La ditta CAR.MEC. partecipa al lutto della famiglia.

Profondamente colpiti, partecipano al dolore della famiglia Bobbio, Luigina e Andreino Sommo, Settimo Torinese.

Si u[redacted] al dolore le famiglie
Aldo Miniotti
Michele Pilone
Ezio Agnoli
Morando
Bigi
Lavardino
e gli Amici
Piero Pinata
Pietro Marchisio
Michele Villonetto
Giuseppe Villonetto
Fratelli Sgambellone

Gli Amministratori della Socauf. di Bologna partecipano al lutto per la scomparsa del socio

Emilio Bobbio

— Bologna, [redacted] aprile 1977.

Gianni e [redacted] Bergami piangono la [redacted] dell'amico [redacted] e [redacted] vicini a Teresa.
— Bologna, 28 aprile 1977.

La Direzione e le Maestranze della Ditta Gherra e C. si associano al dolore della famiglia Bobbio per la perdita del [redacted] GIOVANNI.

Maddalena Pilone in Gherra e l'amico fraterno Gherci piangono l'immatura scomparsa del caro GIOVANNI.

Improvvisamente è mancato l'anima buona [redacted] sensibile di

Ettore Fassiano

commerciante

Ne [redacted] il triste annuncio [redacted] moglie Lidia, il figlio Alberto, il fratello Sergio e famiglia, lo zio Mario e parenti tutti. Funerali sabato [redacted] ore 8,45 dall'abitazione via Refrancore 28/14. La presente è partecipazione e ringraziamento.
— Torino, 28 [redacted]ile 1977.

Renzo e Angela sono vicini a Lidia ed Alberto nel comune dolore per la prematura scomparsa del [redacted] ETTORE.

I Dipendenti partecipano al dolore [redacted] famiglia Fassiano per l'improvvisa scomparsa del signor ETTORE.

Zio Mario e zia Cristina uniti alle figlie generi nipotini ricordano con tanto affetto il caro ETTORE.

Le famiglie Capitolo, Giunselli, Demichelis con profondo cordoglio prendono parte al dolore di Sergio e famigliari per la morte del FRATELLO.

Direttivo e Soci Sindacato Grossisti Dolciari Torino e Provincia partecipano commossi al dolore del vicepresidente sig. Sergio Fassiano per l'improvvisa perdita del fratello ETTORE.

Le famiglie Masoero partecipano [redacted]mosse al grave lutto.

Improvvisamente [redacted] mancata all'affetto dei suoi cari

Ivana Santinello in De Martinis

di anni [redacted]

Ne danno il triste annuncio il marito, il figlio, le famiglie De Martinis e Santinello. I funerali si svolgeranno venerdì 29 alle [redacted] 16, Ospedale Martini (via Tofane).
— Torino, 27 aprile 1977.

Le ditte Fascination-Everbust prendono parte al grande dolore che ha colpito l'amico Michele per la perdita della moglie

Ivana De Martinis

— Torino, [redacted] aprile 1977.

Il Presidente, il Consiglio Direttivo della Federazione Nazionale [redacted]ganti Aziende Commerciali [redacted] Roma danno l'annuncio del[redacted] dei [redacted] Revisore Ufficiale dei Conti

comm. Giuseppe Rusca

— Roma, [redacted] aprile 1977.

Prendono viva parte al dolore della famiglia gli amici:
Giuseppe Bergamino
[redacted]er Carletto
G.B. Delfino
[redacted]
Francesco Monticone
Antonio [redacted]

E' mancata

Elvira Tarditi [redacted] Brezza

Addolorati l'annunciano [redacted] marito Giovanni, il figlio Erminio, la nuora Anna, parenti e amici [redacted]. Funerali: sabato 30 aprile, ore 10,15, [redacted] Molinette, via Sonteno 3. La presente è partecipazione [redacted] ringraziamento.
— Torino, 28 aprile 1977.

In Valle d'Aosta vediamoci da OTTOZ per una degustazione gratis

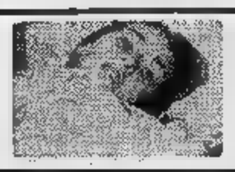

una goccia di sangue può salvare una vita

STAMPA SERA SPECIALE

Le domande, su carta libera, devono essere corredate di tutti i dati personali, consenso paterno o di chi ne fa le veci in caso di minori di 18 anni, e la denominazione dell'eventuale società o gruppo di appartenenza. La quota di iscrizione è di duemila lire, comprensiva dell'assicurazione infortuni. Sono previsti diplomi e medaglie per i vincitori, ed i gruppi partecipanti distintisi per numero.

Iscrizione e le quote

Gli organizzatori avvertono che le condizioni dello stato di salute dei partecipanti è un fatto alla responsabilità individuale. Per i provenienti da fuori Torino e i ritardatari, le iscrizioni si ricevono fino a mezz'ora prima della partenza.

La quindicesima edizione di una corsa molto popolare

La supermaratona TO-ST-VINCENT

RENATO SCAGLIOLA

Giancarlo Rodino, da qualche mese artigliere a Conegliano Veneto, sta brigando per avere il permesso di tornare a casa per partecipare alla corsa. Perfino suo padre è andato a chiedere personalmente al comandante di caserma che il figlio possa intervenire. Il fatto è che Giancarlo è dall'età di 14 anni che corre la Torino-St. Vincent e — esercito permettendo — vorrebbe correrla anche quest'anno. E' solo uno dei tanti esempi che testimoniano la popolarità della gara.

« E' nata tanti anni fa — dice Fortunato Frazzetta che come ogni anno dirige la grande macchina organizzativa dalla sua bottega di scarpe di via S. Francesco d'Assisi 6 — *sulla spinta emotiva delle grandi marce della pace americane. Mi piaceva l'idea della nuova frontiera kennediana. Allora scrivemmo alla famiglia Kennedy chiedendo l'intervento o l'appoggio dell'allora ministro della Giustizia Robert. Ci risposero sempre, mandando delle foto con dedica autografa. Anche quest'anno abbiamo scritto a Edward, ma non abbiamo ancora ricevuto risposte ».*

La supermaratona, matrice di tante altre gare che si sono moltiplicate in Italia nel corso degli anni, attira ogni anno migliaia di concorrenti, di cui un rispettabile numero arriva fino al traguardo. Cento chilometri a piedi non sono uno scherzo, eppure molti li fanno di corsa — senza tener conto degli atleti — arrivando magari distrutti e stravolti, ma assolutamente felici e fieri. L'unica novità di quest'anno è una « corsa nella corsa », ovvero il trofeo « Primiera », un traguardo a 15 chilometri dalla partenza (Leini).

La partenza sarà contemporanea alla maratona, cioè alle 7,30. Il maxiraduno è stato stabilito in piazza Ciri.

I partecipanti per uscire dalla città seguiranno il percorso: via Roma, via Garibaldi, via Milano, corso G. Cesare, corso Emilia, corso Vercelli, Mappano. Ricordiamo che la partecipazione è libera a tutti l'iscrizione costa duemila lire) e che ci sono 16 traguardi, classifiche speciali per gruppi singoli, associazioni, divise per età; ancora per stranieri, militari ecc.

Coppe, medaglie, targhe, riconoscimenti andranno praticamente a tutti. Solo Sporting, di Garibaldi, ha fatto più di mille medaglione ricordo (pesano cento grammi l'uno): *« Abbiamo dato il nostro appoggio alla corsa non per motivi commerciali* — dice Lorenzo Geja che cura le relazioni pubbliche dell'azienda — *perché ci piace l'iniziativa e perché è una manifestazione popolare di massa, e vogliamo dimostrare che noi non siamo soltanto una grande bottega di articoli sportivi d'élite ».*

Già che ci siamo parliamo delle scarpe, insieme coi piedi protagonisti principali del podismo? *« Si può dire che è uno sport povero con scarpe da ricchi, nel senso che ultimamente c'è stato uno sviluppo impressionante nel settore con produzioni enormi di scarpe di ogni tipo. Solo noi ne abbiamo di 26 modelli diversi con prezzi che vanno dalle 10 alle 34 mila lire. Venendo invece al nostro contributo all'organizzazione, avremo due furgoni sul percorso in funzione di assistenza logistica di chiunque abbia bisogno di qualcosa. Che la cosa sia sentita lo dimostra il fatto che ben 28 dipendenti, manager compresi, parteciperanno alla corsa ».*

Numerose le radio libere che parteciperanno, trasmettendo la radiocronaca dell'avvenimento in diretta lungo tutto il percorso. I principali comuni toccati sono Mappano, Leini, Volpiano, S. Benigno, Foglizzo, Montalenghe, Romano, Ivrea, Montalto Dora, Borgofranco, Settimo Vittone, Pont St. Martin, Donnaz, Bard, Arnaz, Verrès, Montjovet, Saint-Vincent. Il tempo massimo è stato stabilito in 16 ore per il traguardo finale, 14 ore Pont St. Martin, 11 ore Ivrea.

SEMPRE IN AUMENTO I PARTECIPANTI

Ora sono migliaia

L'escalation del numero dei partecipanti alla corsa è stata costante e inarrestabile fino a 3 ad oggi. Dallo sparuto gruppo di amici che si ritrovavano dieci anni fa in piazza Crispi, partendo quando c'erano tutti, si arriva ai 47 ufficialmente l'anno dopo. Quell'anno solo quattro marciatori al traguardo.

Quattro anni dopo, nel '68, alla partenza c'è già folla di oltre seicento persone, che gareggia per l'ultima volta in notturna. Vince Andrea Invernizzi, un operaio di Lecco, di 35 anni, col nuovo tempo record di sette ore e mezzo. Sono quasi ottanta quelli che riescono a portare a termine l'intera gara. Erano notti avventurose, con ombre e fantasmi lungo le strade canavesane, falò ogni tanto ai posti di ristoro, veglie di amici e parenti nelle piole e trattorie disseminate lungo il percorso.

Con il passaggio alla fase diurna, la maratona prese le caratteristiche di grande festa popolare, di massa, con migliaia di partecipanti. Nel '75 erano 1900, l'anno scorso 2400, con centinaia di podisti che riescono a raggiungere il traguardo dei cento chilometri.

Al di là dell'aspetto agonistico che pure ha sua importanza fondamentale, c'è l'aspetto sociale (« Noi vogliamo premiare anche soltanto chi fa lo sforzo di alzarsi alle sei del mattino per arrivare da casa alla partenza » dice Frazzetta filosoficamente) e di colore.

Festeggiamo la via più lunga tra Torino e Saint Vincent.

1° Maggio 1977. Una gara di colore, nella simpatia, nell'entusiasmo, la più antica passeggiata podistica italiana: 15ª Torino-Saint Vincent. Non certamente la via più breve tra i due punti, ma sicuro la più divertente. La Cassa di Risparmio di Torino ha inteso di aderire, nello spirito col proprio patrocinio, alla manifestazione, sottolineandone le caratteristiche di autentica sportività.

A tutti i partecipanti, l'augurio di "buona passeggiata"!

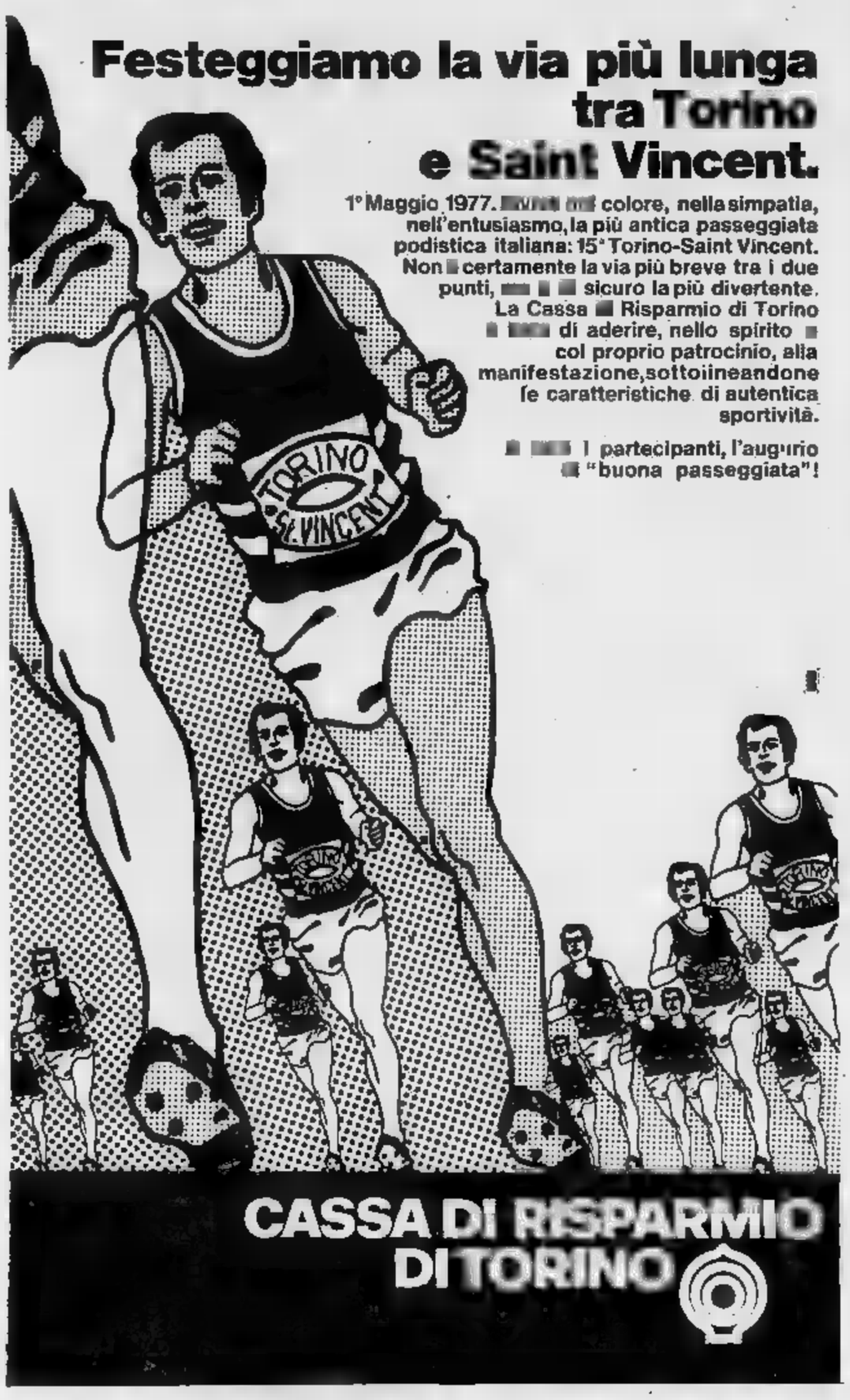

CASSA DI RISPARMIO DI TORINO

parmalat
latt'alimenti

STAMPA SERA SPECIALE

Difendere i piedi
(occorre mantenerli in forma)

Forse pochi sanno che a Torino, presso il Maria Adelaide — unico ospedale specializzato in ortopedia — esiste una equipe di podologi, ovvero specialisti che si occupano solo di piedi. La Torino-St. Vincent è quindi un'occasione per parlare di questi arti, grandi protagonisti dell'avvenimento sportivo, e che alla si trovano piagati, doloranti, martoriati. Intanto è bene ricordare che spesso malformazioni all'impalcatura (colonna vertebrale, articolazioni delle gambe e così via) dipendono proprio da piedi difettosi. Ne parliamo con i due medici che da un paio d'anni lavorano all'ambulatorio, Alessandro Tessore e Giancarlo Gino.

«Diciamo intanto che il piede è nato per camminare nudo; andando scalzi i muscoli delle gambe reagiscono agli stimoli del terreno in modo naturale e il piede si mantiene in buone condizioni. Oggi che siamo abituati a usare scarpe di ogni forma, gli stimoli sono annullati e modificati dalle scuole, dai tacchi, per cui un'enorme parte della funzione originaria dei muscoli viene annullata. Ricordiamo poi che il piede è composto da ossa diverse, senza contare altre ossa cosiddette accessorie, che qualche volta ci sono altre volte no, senza che questo pregiudichi la deambulazione. Sono per esempio i sesamoidi, due ossicini che si trovano sotto l'articolazione dell'alluce e possono comparire anche sotto altre dita.

Uno dei problemi principali di chi cammina molto è dovuto all'affaticamento dei muscoli, che produce acido lattico, il quale viene metabolizzato con una buona ossigenazione. Se questa è insufficiente compaiono i crampi, che passano solo col riposo, massaggi, calore. Poi c'è il pericolo storte, dovute essenzialmente al mancato allenamento di alcuni muscoli, destinati a mantenere il piede in assetto normale».

«Un altro malanno che compare piuttosto spesso nei podisti — *aggiunge il dott. Gino* — è la tendinite, specialmente l'infiammazione della tendine d'Achille, cioè l'affaticamento eccessivo di quelle fibre che uniscono i tendini all'osso. Per evitare per quanto possibile l'inconveniente oltre all'allenamento respiratorio e sul campo, cosa migliore è saltare la corda, un esercizio che impegna tutti i muscoli necessari alla marcia».

Quelli che fanno pic nic nei campi

Anche quest'anno i vigili urbani hanno il loro da fare per incanalare e avviare i partecipanti alla corsa e per arginare le migliaia di persone che invadono la zona.

Si formeranno come sempre due gruppi; gli iscritti ufficiali ed i «volontari», gli «aficionados» i «liberi» che saranno, in molti casi, soltanto per il primo tratto e che giunti ai margini della città si fermeranno alle stazioni terminali dei mezzi di trasporto che con sollievo prenderanno il far ritorno alle loro case.

Anche molti ragazzi saranno presenti e gareggeranno su settori ridotti del percorso; non mancheranno certamente riconoscimenti e premi per ricompensare la loro volontà sportiva.

Certamente si vedranno anche alla quindicesima edizione gruppi di amici e famiglie che partono, camminano finché hanno fiato e poi si fermano nei prati e nei boschi ed organizzano picnic festosissimi. In molti hanno già stabilito il punto di ritrovo e si sono fatti precedere da famigliari che hanno portato in macchina le provviste necessarie alla colazione.

Consigli spiccioli

La corsa da avvenimento folcloristico e popolare è ormai divenuta un fatto sportivo che impegna atleti di valore, il quale prendono parte personaggi che sul percorso Torino-Saint-Vincent si sono fatti una fama di podisti e di corridori. Accanto a loro sono poi migliaia di volenterosi che gareggiano per puro divertimento, i veri dilettanti che si mettono in percorso con velleità di conquistare posizioni di rilievo, soltanto con il desiderio di essere presenti ad un avvenimento che ha colpito la loro fantasia.

E' chiaro che non vi sono regole che vadano bene per tutti in quanto a preparazione, alimentazione, abbigliamento. E' consigliabile usare scarpette leggere e calze, di ungere le ed il tallone con abbondante vasellina per evitare attriti ed abrasioni che provocano dolorosissime bolle e piaghe ed ulcerazioni e che sono la causa prima dei ritiri.

In fatto di capi di vestiario da indossare l'attrezzatura non è certamente molto costosa, dato che si corre in calzoncini e maglia e che quest'ultima sovente viene tolta; è però indispensabile averla. Molto utile, anzi si può dire necessario, un berretto con visiera che se la giornata è molto soleggiata servirà ad evitare colpi di calore e che dà molto conforto.

In fatto di alimentazione sarà bene fare una colazione, leggera, non sostanziosa, alcune ore prima dell'inizio della gara tenendo che quando ci si metterà in moto la digestione sarà già ben avviata. Durante il percorso è da evitare di ingerire troppi liquidi e meno che mai vino od alcolici. Limitarsi a bibite zuccherate, che sostengono e ristorano, od a succhi di frutta. Cautela anche con la birra che è invece tanto gradita nel momento del gran caldo, ma che poi taglia le gambe e le appesantisce.

Arrivati alla meta sarà bene aver cura di non esporsi a correnti di aria. Insomma copritevi con qualche indumento possibilmente di lana che trattenga il sudore e che consenta al corpo di ricuperare gradualmente la temperatura normale che l'esercizio fisico tende a far aumentare.

I patrocinatori dell'iniziativa

In continuo aumento, un anno dopo l'altro, i patrocinatori dell'iniziativa. Per questa edizione abbiamo la Cassa di Risparmio, che offre il trofeo al primo arrivato assoluto; la Sai, Ferrero di Alba, Sporting, Ergovis, Gervais-Danone (alimentari), frutta Birichin, Cafè Cappelletti, salumificio Campagnolo, Omnia Sport, Casa del Cuoio.

Da menzionare anche l'amministrazione regionale della Valle d'Aosta, l'Ept Torino, la Saint Vincent, le Nuove Terme di St. Vincent, il Coni-Acsi e il Comune di Torino attraverso l'assessorato allo Sport, che ha fatto stampare i manifesti affissi in città.

tempo libero sport e servizi

Piscine - campi da tennis - minigolf - escursioni - parchi per bambini e giochi - concerti pubblici - balli danzanti - night club e taverne - cinema - teatro all'aperto - tiro a volo - pesca sportiva - caccia - manifestazioni mondane e sportive - folklore locale ed internazionale - Casinò de la Vallée aperto tutto l'anno.

SAINT-VINCENT (m 575 sul livello del mare) è situata al centro della Valle d'Aosta, in una zona ricca di vegetazione completamente a mezzogiorno.

Stazione climatica moderna, di media altitudine, è protetta dai venti del Nord e priva totalmente di nebbia ed umidità, offre in tutte le stagioni un soggiorno ideale, tranquillo e confortevole.

Le acque minerali delle terme della «Fons Salutis» sono particolarmente indicate per le malattie del fegato e delle vie biliari, dello stomaco e dell'intestino, nei disturbi del ricambio, per alcune affezioni cutanee e nel trattamento di alcune affezioni ginecologiche, nei disturbi gastrointestinali dell'infanzia.

Nelle vostre passeggiate non dimenticate di osservare alcuni tesori di arte antica ed alcune testimonianze della storia romana e romanica, quali la Chiesa Parrocchiale di Saint-Vincent, il Ponte Romano, la Chiesetta di Moron. Incantevole il panorama dal Colle di Joux, centro attivo di sport invernali (a 15 minuti d'auto).

Le attrattive di questo centro sono infinite e tali da soddisfare qualsiasi esigenza; dalla più svariata pratica sportiva alle manifestazioni culturali internazionali, dalle particolari specialità gastronomiche locali agli incontri mondani, tutto concorre a fare di Saint-Vincent un luogo di vita serena e interessante, una stazione «in» per tutti coloro che amano queste cose.

Godrete in segreto l'ospitalità offerta dagli alberghi che soddisfano con la loro esperienza l'esigenza di una clientela poliglotta e quella dei ristoranti con le più svariate ricette della cucina valdostana.

Per informazioni e prospetti rivolgersi a:

AZIENDA AUTONOMA DI CURA
Direzione tel. (0166) 31.49 - Ufficio Turistico tel. (0166) 22.39
Via Roma 50 - 11027 SAINT-VINCENT (Val d'Aosta)

Superga:
Arese le sceglie per l'atletica

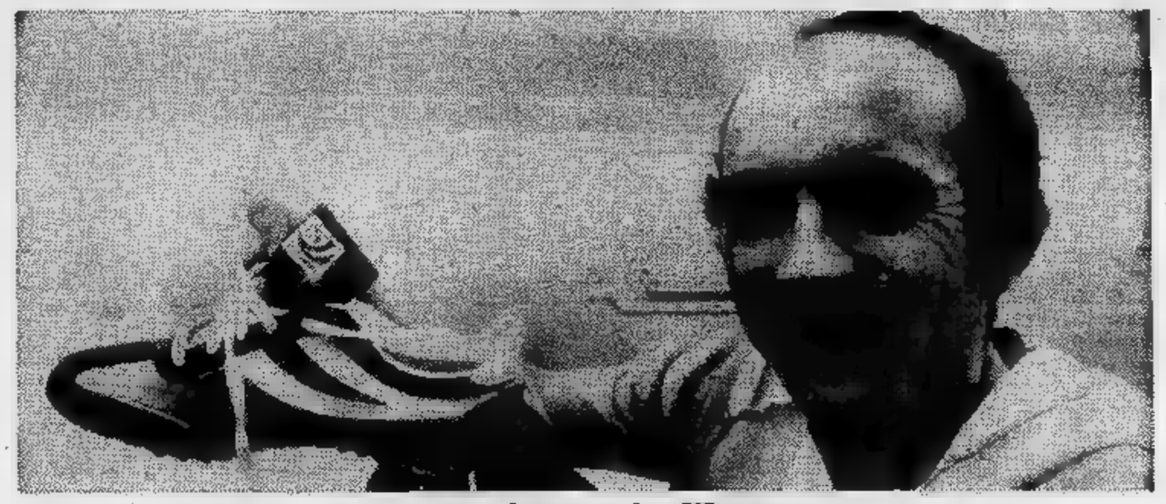

Tu per vivere in libertà

SUPERGA
le tue scarpe scelte dai campioni

I NOSTRI GIORNI

TRE PERSONAGGI,

L'enigma di Franca Ballerini

NEVIO BONI

Una delle prime fotografie di Franca Ballerini, è di molti anni fa. Il giorno della sua prima comunione: indossa il classico abitino bianco lungo di raso e tulle. Il suo sorriso sembra quello di alcune immagini che appaiono adesso: a occhi bassi appena velato da una malinconia di adolescente. E' in questa fotografia che assomiglia di più alla Ballerini attuale. Le altre, quelle che hanno inondato la cronaca, mostrano Franca Ballerini spavalda; gli occhi grandi un poco dilatati e il mento rivolto verso l'alto in un gesto d'aggressione che andava di moda nel cinema degli Anni Sessanta. La Ballerini autentica dunque è questa di adesso distrutta da mesi di carcere, dalla lontananza della figlia Stefania, che nell'aula del tribunale, dopo scatti di rabbia impotente, guarda in modo prima disperato e poi triste? Oppure quella dai capelli platinati e gli occhi gelidi, sommariamente vestita, che sembra uscita dai servizi di un qualche rotocalco fumettistico a grande tiratura?

Ai tempi del suo arresto si parlava di *« un giro di auto rubate »*, di *« miliardi »*, di *« orrendi compromessi con la morte »*. In questo giro vorticoso però la figura da chiarire è sempre stata la sua. Non ha mai aderito perfettamente ad un ruolo. Quattro anni fa ci si domandava: *« Franca Ballerini è la donna crudele, disinibita, arrogante, provocante che le sue immagini vorrebbero suggerire? O la vittima di circostanze disgraziate che hanno travolto non lei soltanto ma anche tutta la sua famiglia? »*. L'interrogativo rimane oggi. Forse si può dire solo che le fotografie di un tempo si sono un poco dimenticate per far posto a quelle di adesso che rappresentano la donna « ferita a morte dall'accusa », « disfatta da centinaia di tremende ore di cella ».

Qual è la storia vera di Franca Ballerini? Dove nasce come donna? Dove vive in quel giorno della sua prima comunione con quell'abitino di raso e tulle e il suo bell'ovale incorniciato, secondo la moda di allora da lunghi boccoli ordinati di capelli chiari?

Fino alla scomparsa di suo marito Fulvio Magliacani, in quel misterioso giugno di cinque anni fa, non è diversa da tante sue coetanee cresciute nel dopoguerra che hanno fatto del benessere un mito.

I suoi genitori vengono dal Veneto: gente caparbia che vuole soltanto trovare un lavoro decoroso senza pensare ad arricchirsi. Vanno ad abitare a Venaria, in un quartiere di gente operaia. Anni durissimi. Il padre Giulio fa l'imbianchino (ancora quel mestiere non si chiama « decoratore »). La madre Ida accudisce alla casa. Intorno al 1940 si trasferiscono a Torino. Alcune persone che li conoscevano a Venaria ricordano: *« Non aveva ancora bambini, una coppia serena, generosa. Lui di mattino presto a imbiancare, lei aveva cominciato a "puntare duro" alla Michelin »*.

Nasce la prima bambina, Anna. Qualche mese a casa per rimettersi in forze, poi la signora Ida torna in fabbrica. Il marito Giulio deve partire per il fronte. Sono momenti veramente difficili. Anna è costretta a vivere con una vicina perché la mamma lavora. Giulio Ballerini torna dalla guerra. Anna Ballerini ha due o tre anni e la vita riprende. Vanno ad abitare in corso Toscana 6. La famiglia Ballerini affitta un alloggio che dà su un atrio piccolo e buio. Il cortile è in terra battuta. Vi sono due piante rinsecchite. Di fronte al condominio modesto ci sono le Ferriere. Più in là comincia la campagna. Franca Ballerini nasce qui, quando la sorella Anna ha dieci anni.

Aveva spiegato qualche anno fa Anna Ballerini: *« Franca era come mia madre, di carnagione chiara e i capelli castani »*. Raccontano i vicini di allora: *« Due bambine splendide. Franca più robusta. Era affezionata al padre. Gli correva incontro quando tornava dal lavoro lo riempiva di moine e carezze, graziosissima »*. Poco alla volta la famiglia Ballerini acquista un certo benessere. Vanno a stare al secondo piano della stessa casa. Uniscono due alloggi facendoli diventare un appartamento con pretese signorili. Franca adesso ha 15 anni. Dicono sempre gli antichi vicini: *« Era decisamente bella e molto affettuosa »*.

« La madre la viziava. Vestiti per ogni occasione — ricordano — *quando andava sui pattini e rotelle aveva dei gonnellini invidiati da tutte le ragazze. Le gambe nude, ormai già signorina fatta »*.

Poi i primi corteggiatori. Per i ragazzi immigrati del quartiere Franca, forse rappresentava la Lolita dei manifesti dei film di allora. *« Le assomigliava anche, con il primo rimmel. Lei tentava di avere uno sguardo perverso, ma si capiva che era una moda »*, ricordano sempre i vicini.

E' qui che incontra Paolo Pan. Fra i giovani ribelli del borgo Paolo Pan aveva l'aria del capo. *«Comandava, era temuto da noi ragazzi, robusto e deciso a tutto pur di imporsi a tutti »*. Franca si innamora dunque del bello del quartiere. I suoi osteggiano decisamente questo rapporto. Ma Franca è ribelle, vuole fare testa sua. Quando il giovane finisce in carcere però, è lei che non ne vuole più sapere. Inizia a lavorare e sembra aver dimenticato *« quell'amore da ragazza »* come aveva spiegato la sorella Anna.

Franca Ballerini adesso frequenta la montagna. Si formano compagnie simpatiche. Gente pulita che ama lo sci. Incontra Fulvio Magliacani. Si sposano con un pranzo all'Ambasciatori, proprio come lei aveva sempre sognato.

Lui fa il rappresentante di mobili, vanno ad abitare nell'elegante appartamento di via Servais 112. Gli inquilini di qui ricordano questa *« coppia elegante, affiatata. Sempre gentili e molto belli »*. Pagano centomila lire di affitto. Possegguono due auto, una moto. Hanno la donna di servizio. Nasce Stefania. Sono entrambi affettuosi con la bambina. *« Una coppia benestante e tranquilla, come tante altre »*. Poi il feroce delitto che l'ha portata alla ribalta.

Franca Ballerini il giorno delle nozze e ora al processo

Il duro e lo spac

Franca Ballerini e i fratelli Pan durante un'od

MAURIZIO SPATOLA

Da un mese e mezzo si ritrovano lì, dentro la « gabbia », uno accanto all'altro, quasi tutti i giorni. Si ignorano palesemente, solo a tratti uno qualcosa all'altro, senza guardarlo. Paolo e Tarcisio Pan, due fratelli uniti prima nella vita da «sbandati », ai margini della legge, poi da un'accusa pesantissima, infamante, ergastolo: omicidio premeditato. Due fratelli trascinati, l'uno per arroganza e incoscienza l'altro per immaturità e faciloneria, in un vortice forse senza fine.

Paolo ha 36 anni, passato di soldi facili e avventure galanti. Intelligente, spregiudicato, convinto da sempre di essere un «dritto», ha scelto la via più breve per fare la «bella vita» senza pagare il prezzo che pagano gli altri, i «fessi». Automobili costose, viaggi all'estero, bei vestiti, donne: il sodalizio con Giovanni La Chioma si era rivelato presto redditizio, minimi i rischi, notevoli i vantaggi. Un « lavoro » ben fatto, da furbi, il loro: merce di qualità (solo macchine di lusso), clientela scelta, « mercato » straniero di tutta sicurezza. Il pericolo c'era, ma relativo, frutto di una calcolata «filosofia» da vincitore. I precedenti di Paolo Pan al momento dell'arresto per il delitto Magliacani non sono quelli di un potenziale, feroce assassino: furto, ricettazione, contrabbando di valuta, falsificazione di documenti. Qualche mese di galera e via, di nuovo nel «giro».

Ma Paolo non era stato sempre così: « Non è vero che non ha mai lavorato », dice la madre, Margherita Brotto vedova Pan (il padre, Attilio, è morto nel '62). Finita la scuola (« Paolo e Tarcisio hanno smesso dopo la licenza media »), Paolo ha cambiato diversi lavori: impiegato, rappresentante. Poi i primi furti, la scoperta che basta « arrangiarsi » per conquistarsi un «posto al sole» l'incontro, determinante, con La Chioma. E sempre, sullo sfondo, la storia d'amore con la ragazzina conosciuta in una «balera»: Franca Ballerini.

Un amore che prosegue anche dopo il matrimonio di lei, quello che, dicono, costituì un'« offesa » così grande da bruciare ancora oggi. Un « tradimento » che sarebbe costato la vita a Fulvio Magliacani. « Ma che grande amore — ha ribattuto Paolo più volte —, avevo un'altra ragazza a Torino, frequentavo anche una francese, una danese e altre ancora, quando capitava ».

Proprio come Franca, anche Paolo non era molto esclusivo nell'amore. Può allora essere stata la « sfrenata passione » per Franca la molla del primo delitto? « Paolo è innocente, non ha ucciso né Magliacani né La Chioma, e l il suo difensore, sarà facile, soprat messi istruttori ha dimostrato all alcuna fiducia nell

E' difficile crede la leggerezza di s non aveva ucciso. espone, che in re quando ritiene sentito come un aiutare Franca qu *re » anche aiutare far sparire il cad* fronte all'incertez dimostrare di esse capo. E ha preso *Anche perché, esperto in « pacch*

Non solo Franc fascino di Paolo per sua stessa amm sita. Tarcisio ha carattere, insicuro, il coraggio me Paolo, che per di vita: notiate al fanfaronate. Qualc passava il fratello l'inventava nei

Il culmine l'ha r si, con Paolo Ross due delitti: nella s cose poter dire.« Chioma» significav des». Tanto più che fatto spiata che provocò l'arres di Ventimiglia) er

Un episodio narr cisio è illuminan « Avrebbe voluto far soldi con la s aveva sempre biso matrimonio ha avu gere un furto c dover litigare con che riusciva a po è entrato in autoderubato. Poi Ma il portinaio lo ha detto "ma se stra", così gli è ar

*Al processo tutti no rilevato come, «umano» sia propr scorta» di Paolo. che, oltre a porta vinto dai rimorsi mente quel morto parlarne con qualc comportamento te: rigido, controll to con enorme at

GLI APOSTOLI

QUALE VERITÀ?

ccone

enza

dimostrerò — *afferma l'avvocato Foti* —. Non utto per gli errori com- da Paolo Pan, che ora né dimostra adesso a giustizia».

re che abbia commesso eppellire due morti che

«Paolo è uno che si prima linea senza timo- di doverlo fare. E ha "dovere" la necessità di ella notte». *Un «dove- Germano La Chioma a avere del cugino?* «Di dell'altro ha voluto re davvero un duro, un in mano la situazione». *ne da pensare, era già » di quel genere.*

a Ballerini subito il Pan. Il fratello ne era, missione, succubo, paras- oggi 33 anni: debole di non ha mai avuto nem- di mettersi a rubare, co- ciò imitava nello «stile» night, stupide bravate, che «centomila» glielo. E la vita da «duro» racconti agli amici.

aggiunto autoaccusando- ini che registrava, per i ua visione distorta delle abbiamo fatto fuori. La essere diventato «gran- uccidere uno che aveva lla polizia (la telefonata to di Paolo alla frontiera «giusto».

ato da un amico di Tar- le sulle «qualità»: come il fratello, essa facilità. E di soldi gno. Pochi mesi dopo il- to un'idea brillante: fin- e vendere, senza la moglie, tutto quello tar via. Un pomeriggio da una finestra e si ha denunciato il furto. visto armeggiare entrato lei dalla fine- data proprio male».

, avvocati e accusa, han- dei due fratelli, il più io Tarcisio, la «ruota» In residuo di normalità to a confessare i delitti («Mi veniva sempre in allora bevevo, dovevo »), gli fa tenere un rrettissimo verso la cor- to, impaurito, segue tut- enzione.

GLI ALTRI DICONO

la Repubblica

Cefis e Medugno

Lo "stile" Medugno è agli antipodi da quello di Cefis: tanto l'altro è fantasioso, tanto questo è burocratico; Cefis ha rappresentato, più nel male che nel bene, il capitalismo Stato "rampante"; Medugno rappresenta il capitalismo di Stato sonnolento, impiegatizio, amministrativo. Una cosa è comune ad entrambi: la loro è avvenuta all'ombra delle protezioni politiche e dei favori dispensati a destra, a sinistra e, soprattutto, al centro.

Comunque, se Medugno ha da essere, Medugno sia, le vie della provvidenza infinite. Ma non s'è ancora capito se la Montedison resterà quell'ibrido giuridico che conosciamo da sette anni, con un sindacato di controllo fittizio che non ha controllato nulla e che è servito puramente e semplicemente a consentire al presidente la più assoluta irresponsabilità, oppure se verrà riconosciuta con chiarezza la realtà: e cioè che si tratta ormai d'un'azienda e d'un gruppo che vive soltanto coi denari dello Stato.

CORRIERE DELLA SERA

Quanto sdegno

Siamo una moltitudine di brava gente che, o si è divertita come non mai a una eccellente satira televisiva, oppure non si è divertita per niente, ha pensato che mammalucco questo Fo ha cambiato canale. Però milioni di bravi cittadini si stanno chiedendo quale misteriosa maledizione perseguita questo Paese se ora dobbiamo stare tutti col fiato sospeso perché politici e magistrati, rubando tempo ad altri gravi problemi, devono riunirsi e giudicare se la patria è perduta o ha possibilità di sopravvivere a Fo.

Questo un Paese di cui tutti si sentono autorizzati a interpretare continuamente lo sdegno. Spesso, questo sentimento è legittimo, però la cadenza con cui si è tale che anche i possibili dissensi provocati da una satira vengono subito riciclati in indignazione. Per cui un Paese che non si indigna più per niente, neanche per lo scandalo Lockheed, né per il bollettino Arrivi e Partenze dei cittadini sequestrati, dovrebbe sentire in gioco i valori, le sue tradizioni e la sua incrollabile coscienza per gli sberleffi di un mimo a Bonifacio VIII e ai frati crapuloni.

l'Unità

Saremo molto fermi

Su questo siamo e saremo molto fermi. Se c'è chi punta al logoramento del nostro partito della sinistra, se c'è chi intende sacrificare a un simile meschino calcolo di parte gli interessi reali dell'intero Paese, non s'illuda che la manovra possa riuscirgli. Non vi è solo la forza nostra e della sinistra a contrastare questi disegni, vi è la cosciente e sveglia intelligenza delle masse della cittadinanza. E se vi è qualcuno, qualche gruppo all'interno della dc che gioca a trascinare, a sfilacciare ulteriormente le cose, per preparare una situazione di rottura che impedisca ogni sbocco positivo, costui e costoro devono sapere che la strada dell'avventura è chiusa e comunque sarebbe dannosissima per il Paese.

IL GIORNO

Lo dice Marcuse

I movimenti che sostengono o praticano la lotta armata «sono assolutamente inefficaci. Il terrorismo individuale è stato sempre ripudiato dal marxismo. Della lotta armata avremo bisogno al momento giusto, non adesso, in piena era tecnologica»: lo afferma Herbert Marcuse in una intervista che appare sul settimanale «Giorni». «Ora, invece, è tempo di un complesso processo di educazione politica, teorica e pratica, soprattutto attraverso organizzazioni regionali e locali. C'è bisogno di organizzazione, non di spontaneità e questo per i prossimi o 40 anni».

LA CITTA' DOMANDA

Misteri buffi e viaggi in treno

Caro direttore,

ho seguito con rabbia e stupore le polemiche suscitate dal «Mistero buffo» Fo. Rabbia: perché considero una trasmissione come quella di Fo un traguardo raggiunto sul piano dell'informazione televisiva e dello spettacolo che alto agli italiani di avere la maturità capire quel tipo di discorso e non posso quindi pensare che trasmissione possa essere abolita. Stupore: per l'importanza data al colosso d'argilla (leggi Vaticano) e alle sue reazioni.

Ma la rabbia è diventata furore dopo aver visto la trasmissione di Loy «Viaggio in seconda classe» che ha profondamente urtato mia sensibilità per la presa in giro e il pubblico ludibrio che in essa si fa della povera gente, giocando sulla loro ignoranza. E' un gioco fin troppo facile «usare» le persone facendole esibire come pagliacci, sfruttare la loro ignoranza per divertire il pubblico e convincerli poi a dare loro consenso ben sapendo quanto fascino e quanta presa ha la televisione. E' immorale, ma non disturba nessuno, e pazienza se una volta chi fa le spese è l'immagine degli italiani, presentati sotto una luce negativa e non vera perché forzata.

E allora mi sono chiesta come mai i buoni cattolici non sono insorti per difendere la dignità dei loro «fratelli», come mai non si sono sentiti offesi, forse per loro il bracciante calabro vale meno del Papa? E mi sono anche chiesta perché Loy non fatto un «viaggio in prima classe»? Forse i ricchi non fanno ridere.

r. m.

I rifiuti in piazza Cavour

Cara Stampa Sera,

i giovani che ogni domenica affollano i giardini Cavour in un pittoresco mercato all'aperto dove, tra un affaruccio e l'altro, si possono scambiare idee con gli indiani metropolitani, le femministe vari altri gruppi «extra», molto simpatici. Parlano molto anche di ecologia noi ci auguriamo che le altre loro idee non siano applicate allo stesso modo di questa.

Perché il lunedì mattina, la piazza è marea di cartacce, avanzi di cibo, bottiglie vuote spariti, spesso impensabili rifiuti. Un brutto spettacolo che inevitabilmente finisce col pagare noi. Noi siamo quelli che portano i cani a correre su quei prati; puntualmente ritroviamo un vigile urbano che settimana si fa le sue cinquemila lire di multa sulla pelle dei nostri animali.

Non ci sembra giusta, anche perché in un sol giorno gli esseri umani producono un cumulo di rifiuti pari a quello che i cani impiegherebbero un anno a fare.

Seguono firme

FRANCO BRUNA E PIERO SORIA

UN CANGURO IN SICILIA
nuova linea
LIVORNO-PALERMO-LIVORNO
DA LIVORNO OGNI LUNEDI, MERCOLEDI, VENERDI ORE 18
DA PALERMO OGNI MARTEDI, GIOVEDI, SABATO ORE 18

SERVIZI TRAGHETTO PER PASSEGGERI
O AUTO
FINO AL 30 GIUGNO SCONTI
DAL 20% AL 50%
E PREZZI
A PARTIRE DA LIRE 20000
linee canguro SpA
Rivolgetevi al vostro Ufficio Viaggi

NUOVA
Avigdor
Via Mazzini - TORINO
Continua a
PREZZI DI REALIZZO
ESAURIMENTO GIACENZE
la vendita di
TENDAGGI - TAPPETI
TESSUTI VARI PER ARREDAMENTO
Parcheggio nel cortile

donando sangue all'
AVIS
potrai dire di aver salvato una vita umana

SIMCA 1307/8

Benvenuti a bordo
CHRYSLER
SIMCA
PROVE - DIMOSTRAZIONI - PERMUTE
CONCESSIONARIA
SAVEA
C. FRANCIA, 353
C. VERCELLI, 66
Telefono 713113

LO SPORT

All'attaccante, recuperabile domani, piacerebbe imitare la carriera di Boniperti

BETTEGA PRESIDENTE DEL "2000,,

ANGELO CAROLI

Roberto Bettega, ala sinistra della Juventus, poco meno di ventisette anni, potrebbe diventare presidente della società bianconera nel 2000. Un'ipotesi tutt'altro che assurda, del resto accarezzata, anche se con garbo e cautela, dall'interessato. Inoltre Bettega che compirà a dicembre ventisette anni, nel 2000 avrà 48, l'età giusta per certe cariche di prestigio e di responsabilità. Ieri, per aggiornarci sulle condizioni di salute dell'attaccante, colpito duramente a Perugia alla cresta iliaca è dunque in forse per il match di domani contro il Napoli, abbiamo telefonato a Bobby-gol ed abbiamo posto il suggestivo quesito.

Roberto ha avuto un attimo di esitazione, ha sorriso per togliersi l'evidente imbarazzo, per poi dire molto pacatamente: «Dovrà scorrere ancora molta acqua sotto i ponti. Certo che un pensierino lo si fa a certi traguardi. Però guardare all'esperienza di Boniperti è prematuro. Ci sono gli esempi di Mazzola e Rivera, ma mi sembra che sia in atto ora inflazione presidenziale... L'esempio di Boniperti, comunque, è irripetibile. E' difficile da imitare. Farlo sarebbe un errore. Magari con il trascorrere del tempo qualcuno verrà alla Juventus e si dimostrerà all'altezza della situazione. Cosa che per ora è difficile da ipotizzare. A me piace restare nel mondo del calcio, sarà difficile che io mi allontani, una volta appese le scarpe al famoso chiodo, dal giro. Però escludo la soluzione-allenatore. Non fa per me. Restare nell'ambiente del football è il mio primo obbiettivo; restarci come c'è restato Boniperti sarebbe il massimo dell'aspirazione. Mi piacerebbe imitarlo. Come piacerebbe a tutti noi. Dico questo perché sono una "creatura" della Juventus (provengo infatti dal vivaio bianconero di Pedrale) e torinese di nascita».

Questa è una notizia che potrebbe anticipare certi orientamenti del giocatore, anche se, l'interessato ha tenuto a precisare con buona dose di umiltà, ci vuole tempo per maturare ed occorrono doti tecnico-morali notevoli per imitare un dirigente Giampiero Boniperti. E veniamo a Juventus-Napoli, un antipasto della ventiseiesima giornata di campionato. La Juventus chiede assolutamente i due punti. Uno solo è insufficiente per tenere vive ambizioni e tabelle.

Dice Bettega al riguardo: «Cercheremo la vittoria con feroce volontà. Il Napoli è un grosso ostacolo di sempre, però vive una situazione relativamente tranquilla, anche se lo stimolo di conquistare un posto per partecipare alla Coppa Uefa lo solleciterà particolarmente. Non ha patemi, comunque, perciò giocherà aperto, senza catenacci».

La primavera è esplosa prima caldi, poi si è ritirata in un angolo di mutevoli umori, piogge e cali sensibili di temperature. Cosa temete di questa stagione?

«Non tanto il caldo — replica il bianconero — quanto queste stravaganze della temperatura, cioè il brusco passaggio di clima caldo a clima freddo. Dovendo affrontare una molteplicità di impegni in questo periodo, i mutamenti di clima sono pericolosi. Oggi fa fresco, magari domani pomeriggio avremo 25 gradi. E' difficile in queste condizioni dare il massimo. Comunque, se dovesse tornare il caldo, costretti ad odiarlo».

La formazione. E' legata al ricupero di Bettega. Ieri mattina è allenato stringendo i denti. La parte contusa gli doleva particolarmente. Però siccome con il trascorrere dei giorni i miglioramenti che il giocatore fa registrare sono sensibili e poiché il dott. La Neve ed il massaggiatore Maria stanno compiendo autentiche acrobazie terapeutiche per restituirlo alla piena efficienza fisica, è probabile che domani lo speaker legga la formazione tipo. Il caso Bettega dovesse dichiarare forfait, sarebbe pronto Gori, che comunque potrebbe entrare a gioco iniziato, facendo dunque staffetta, e non sarà il caso di affaticare troppo l'attaccante titolare.

Tanti sombreri appesi al chiodo

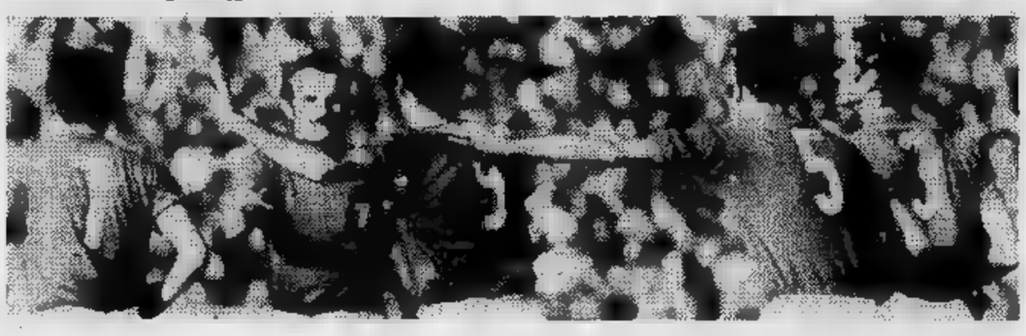

FRANCO COSTA

Giù il sombrero, addio Messico! L'abbandono di Gigi Riva, il preannunciato ritiro di Rivera e Mazzola, il logorio di Burgnich e Cera, la vecchiaia (agonistica) di altri protagonisti invocano un po' di rimpianto, un po' di retorica e molte pagine speciali per Nazionale del 1970 che si piazzò seconda dietro al Brasile nel campionato del mondo. Siamo italiani e dopo aver applaudito ed osannato quella squadra che giunse alla finalissima sconvolgendo i pronostici dei più autorevoli e severi critici, al rientro nel nostro Paese la ripagammo di sberleffi, processi, pomodori, soltanto perché aveva battuto anche squadra Pelé. Ripensandoci, dobbiamo soltanto dirle grazie.

Sono trascorsi sette anni. Atleti come Zoff, Boninsegna, Facchetti sono ancora attuali, ma il complesso è tramontato, il ricordo è vivo soltanto in chi ha vissuto quei giorni, o direttamente o televisivamente. La notte di Italia-Germania la dimenticherà nessuno. Era un'epoca che ricordiamo spesso perché legata ad un benessere generale, senza assassini, esecuzioni sommarie, senza brigate rosse o bianche, rapimenti, malumori, senza crisi economiche. Aspettavamo gli azzurri davanti al video in collegamento via satellite con il Messico, serenamente, convinti di divertirci anche perché l'animo era più disposto all'allegria, alla spensieratezza.

Sette anni introducono una nuova generazione, una squadra. Dopo il Messico c'è stata un'altra umiliazione, quella Stoccarda, non così bassa come la Corea ma notevole. Nel '66 eravamo andati in Inghilterra convinti vincere i mondiali e ci siamo fatti escludere dagli «occhi a mandorla e dagli zigomi sporgenti». Nel '74 eravamo animati dalle stesse intenzioni e abbiamo trovato sulla nostra strada la Polonia. Nel '70 eravamo convinti di perdere subito, un viaggetto e via. Invece siamo arrivati secondi facendo gioco, gol e spettacolo.

Oggi Valcareggi dice che sulla navicella della spedizione azzurra in Germania c'erano troppi comandanti e che in Messico era diverso. In realtà è questione di uomini. In Messico c'era un certo Gigi Riva, c'era Boninsegna, c'era... Cera, c'era Mazzola e Rivera a mezzo servizio, mai padroni della squadra come Fabbri voleva eleggere uno del '66 e Carraro l'altro nel '74. Nel '70 non c'erano Chinaglia, c'erano Capellini. C'era una squadra e basta, qualche parola e molti fatti. Rivera già innamorato i suoi gol li faceva. Domenghini era un'ala tattica che correva e correva, goffa, sgraziata e brutta vederlo, però alla fine neanche più la forza parlare tanto era stremato dalla fatica onesta, gagliarda sul campo. C'erano anche le polemiche, ma in campo andava una squadra.

Per quel secondo posto gli azzurri hanno incassato quindici milioni a testa, età di ciò che spetta oggi (pare) ad ogni giocatore una squadra che vinca uno scudetto. Ogni annata dà i suoi frutti. I messicani ne vanno in punta di piedi, senza far chiasso, tranne pochi, i soliti. Restano gli altri. Bravi giocatori. Li aspettiamo a dire che sono anche veri uomini come quelli che portavano il sombrero.

FERLAINO "STUZZICA" IL NAPOLI

Cinquanta milioni per battere la Juve

ROBERTO BASSO

— per battere la Juve, Gennaro ha promesso un bel po' di milioni. E domani il ciuccio napoletano riuscirà infatti a fare lo sgambetto alla zebra piemontese ed a portare all'ombra del Vesuvio l'intera posta in palio. Il presidente Ferlaino sborserà ai suoi giocatori un grosso extra. Voci raccolte al volo nei corridoi dell'hotel Méditerranée, dove la squadra ha preso alloggio per la breve tappa sanremese, dicono di un «cadeau» di 50 milioni. Di fronte a cifre simili, oltre ai soliti premi-partita, non è difficile diventare leoni. Per la «signora», se la notizia si rivelerà fondata, si annunciano 90 minuti di fuoco.

Il profumo di milioni intanto ha già fatto il primo miracolo: l'ex bomber Savoldi sembra aver ritrovato la via dei gol. Contro la modestissima Sanremese ha fatto centro cinque volte dimostrando di essere in palla. Sull'incontro di Torino non vuole fare pronostici. «La Juve — ha dichiarato — merita rispetto. Certo che segnarle una rete mi piacerebbe moltissimo, soprattutto per i tifosi. Però farci illusioni. E' fortissima, alcuni suoi giocatori sono i migliori d'Europa».

Anche Bruno Pesaola non si sbottona. «Chi l'incontro? Ve lo dico domani dopo la partita». Il «» è molto questo fronte e lo preparando puntiglio. Ieri pomeriggio ha allenato i suoi uomini per un'ora e mezzo, riservando un allenamento speciale ai rientranti Burgnich, Chiarugi e due portieri: l'ex bianconero Carmignani e Favaro. Stamane alle 9,30 seduta ginnico-atletica, una partitella e footing.

La partenza da Sanremo della comitiva napoletana per Torino è prevista per il primo pomeriggio.

I CAMPIONI RINUNCIANO AL TORNEO

CUNEO SENZA PALLONE

PIERO GALASCO

La Sempione Brek di Cuneo, la società campione di Italia con Massimo Berruti, rinuncia al campionato di serie A di pallone. La notizia è ufficiale. Ieri è scaduto il termine per presentare alla segreteria della federazione la richiesta di tesseramento dei giocatori e tutte le 7 società iscritte al torneo hanno provveduto a questo adempimento, salvo appunto il club campione d'Italia.

Mondino e Rosso, i massimi dirigenti della Sempione, sono stati quindi di parola quando annunciavano ai quattro venti: «Noi Balocco non giochiamo, le figure partecipiamo al campionato, sarebbe tradire i nostri tifosi che di palato fine». Carletto Balocco, il numero 2 del pallone (se dobbiamo credere alla classifica dell'ultimo campionato, conteso un po' da tutte le società) è finito, o meglio è rimasto, alla Valle Bormida perché è proprietà. La società cuneese, che aveva puntato tutte le carte su di lui, si è trovata quindi mani vuote quasi, visto che sul mercato non rimaneva disponibile che Giovenale Olocco il quale non è proprio un asso; di qui la rinuncia della Sempione.

Che succederà ora a Cuneo? «L'ultima parola — dice il segretario della federazione pallone elastico De — spetta al sindaco. Noi abbiamo chiesto, vista la latitanza della Sempione, di gestire lo sferisterio di piazza della Libertà con la intenzione di partecipare alla serie A con una quadretta capeggiata da Olocco nel ruolo di spalla Billia Muratore. Mi rifiuto di credere che il sindaco di Cuneo ci conceda l'uso del campo, che è di proprietà del comune».

Sembra che questo sia proprio il proposito della amministrazione comunale che avrebbe intenzione di utilizzare lo sferisterio per altre manifestazioni, non propriamente sportive. La risposta del sindaco non è ancora giunta alla Fipe ma è questione di giorni. Se sarà no (un no indubbiamente grave) per quest'anno la capitale della «provincia granda» farà da spettatrice alle vicende del campionato che prenderà via il 22 maggio.

Così al via

A & O Valle Bormida: Balocco, (o Muratore), Nada, Agnello.

Pallonistica Albese Marchesi Barolo: Bertola, Berardo, Grasso, Rigo I.

Pianese d'Imperia: Arrigo, Galliano, Corso, Baldizzoni.

Dianese di Diano Castello: Berruti, Solferino, Biengio, Sirotto.

La Cascata, di Verduno: Canta, Defilippi, Sacco, Tino Berruti.

Uspe, Torino: Belmonte, Gallo, Capra, Serafino.

U.S. Monte: Devia, Corino, Barbero, Giretto.

Contro la Lazio conoscendo il risultato della Juve

Il Toro gioca di rimessa

DALL'INVIATO
GIULIO ACCATINO

ORVIETO — Paolino Pulici è il più in forma degli attaccanti del Torino. E dirà: [illegible] forza! Gli attaccanti sono soltanto due, Pulici e Graziani. Il discorso però sarebbe troppo semplice. C'è anche Claudio Sala che è sempre il più tecnico e il più spettacolare. Ma vogliamo sottolineare la fresca [illegible] di Pulici che potrebbe essere determinante per le fortune del Torino in questo finale di campionato. La premessa parrebbe smentita dai fatti: ieri il Torino ha giocato ad Orvieto e alla modesta Orvietana — militante nella Serie D — ha inflitto una valanga di gol: 9 a 2. Nove gol, e nel tabellino dei marcatori [illegible] c'è il nome di Pulici. La domanda viene spontanea: allora [illegible] una «punta» non [illegible] gol, come può [illegible] considerata in forma?

Proprio ad Orvieto Paolino Pulici ha dimostrato intraprendenza, decisione e carattere e quella «voglia» di [illegible] che contraddistingue soltanto il giocatore in forma. [illegible] abbiamo parlato trovandolo sereno e tranquillo come ai tempi più belli. [illegible] disturbano le voci di [illegible] possibile trasferimento a fine stagione. La Roma lo vuole, lo chiede l'Inter, lo desiderano Lazio e Milan ma Paolino Pulici, quasi certamente, si fermerà a Torino. Le notizie, — [illegible] o presunte — non lo disturbano. Dice: «Al Torino [illegible] bene e vorrei rimanere ancora. Però sono pronto ad obbedire». L'ultima frase è pronunciata con il sorriso sulle labbra, quasi a conferma di [illegible] sicurezza che il trasferimento non [illegible] sarà mai.

Con l'attaccante granata parliamo [illegible] Torino come squadra. Pulici dice: «Stiamo attraversando un buon momento. In ogni finale [illegible] campionato s'incontrano maggiori difficoltà che non all'inizio o nella parte centrale. Questo [illegible] logico perché ogni squadra deve [illegible] la sua classifica. C'è chi vuole [illegible] posto per la Coppa Uefa, c'è chi teme di [illegible] fagocitato prima o poi nella lotta per non retrocedere... [illegible] c'è chi nella «lotta» c'è fino [illegible] collo [illegible] vorrebbe tirarsi fuori in qualche maniera. Tutti pertanto hanno bisogno [illegible] punti. Anche nelle squadre apparentemente tranquille trovi giocatori che cercano gloria personale, ingaggi superiori [illegible] un trasferimento brillante. Per questo oggi anche le grandi squadre possono trovare intoppi contro avversari giudicati inferiori».

Paolino Pulici: il «bomber» [illegible]ta è in piena forma

Pulici vuole giustificare le [illegible] brillanti esibizioni [illegible] Torino contro il Catanzaro [illegible] contro [illegible] Verona. L'attaccante lo ammette, ma aggiunge: «E' vero, il Torino ha vinto contro [illegible] Catanzaro e contro il Verona senza convincere. Però escludo che si tratti di flessione [illegible] rendimento. Sono state circostanze sfortunate a crearci difficoltà».

A Roma si ricorda ancora quella triste domenica della primavera del '75, quando i laziali, rattristati per l'improvvisa malattia [illegible] Maestrelli, furono strabattuti dal Torino all'Olimpico [illegible] il sonante punteggio [illegible] 1. I laziali, pensando a quel giorno, preparano la vendetta. Pulici [illegible] il «guerriero» che tutti ricordiamo: «E perché avremmo dovuto quel giorno ammorbidire la nostra azione? Del resto [illegible] calcio è la ricerca del gol. Però se vogliono [illegible] guerra siamo pronti a combattere».

Le ultime notizie: Graziani sta meglio e certamente giocherà. Pecci è in difficoltà perché [illegible] può allenarsi [illegible] pieno ritmo a causa [illegible] un indolenzimento muscolare. Ieri ad Orvieto non ha giocato [illegible] tempo pieno confermando i suoi attuali limiti. [illegible] dice si riserva di decidere. Oggi dovrebbe arrivare [illegible] Roma Salvadori. Il trainer valuterà i [illegible] i contro sul suo possibile impiego. A Orvieto [illegible] [illegible] leggermente infortunati Garritano e Santin. Niente di preoccupante, perché i due non figurano nella formazione «possibile».

Un bianconero in azzurro

Viola prepara il suo derby

MARIO BIANCHINI

ROMA — *Per Vinicio, oltre [illegible] punti che sta facendo la Lazio e i gol che segna Giordano, un'altra bella notizia: ieri Garlaschelli si è letteralmente scatenato in allenamento facendo sorgere al trainer un piacevole problema di abbondanza. Forse Vinicio finirà per condurre il giocatore in panchina. In una partita che i biancocelesti vogliono vincere a tutti i costi, una «bocca di fuoco» di riserva può far sempre comodo.*

Un piccolo contrattempo viene invece da Fernando Viola che oltre ad [illegible] colpo ricevuto nella partita [illegible] ranghi misti, soffre per una lieve pubalgia. «Mi dispiacerebbe troppo mancare a questo appuntamento [illegible] — commenta il centrocampista — vedrete che ce la farò. Indosso la maglia biancoazzurra, [illegible] c'è rimasto anche un po' di sangue juventino nelle mie vene». Viola ha lasciato capire che intende disputare un piccolo derby personale [illegible] granata, per fare un favore al suo antico «amore» bianconero. Un altro pericolo per la squadra [illegible] Radice.

Intanto i biancocelesti, impegnati nell'operazione «sorpasso», nei confronti dei cugini romanisti, chiariscono meglio, attraverso Felice Pulici, gli obbiettivi che si propongono di raggiungere in caso di successo sul granata: «Il prestigio [illegible] una bella cosa — dice il portiere — ma in [illegible]tà sono i punti [illegible] classifica che ci interessano di più. Considerando che il Perugia, [illegible] il campo e due giocatori squalificati, avrà le sue gatte da pelare, cominciamo davvero a fare un pensierino alla [illegible] Uefa. Da domenica partirà l'attacco alla posizione. Torino permettendo ovviamente. Il ritorno di Wilson dovrebbe concedermi maggiore tranquillità [illegible] infondere sicurezza [illegible] tutta la difesa. Se proprio non riusciremo [illegible] battere i campioni d'Italia, almeno [illegible] punto non dovrebbe sfuggirci. L'importante [illegible] avanzare in graduatoria».

Oggi e domani i laziali continueranno ad allenarsi. La partita di calcisudo, disputata in famiglie, ha confermato l'ottima forma di tutta la squadra. Intanto la vendita dei biglietti prosegue a ritmo sostenuto. Anche i tifosi cominciano a sognare [illegible] posto per l'Uefa [illegible] non vogliono far mancare l'incitamento [illegible] loro giocatori nello scontro con i campioni d'Italia. Fra l'altro è anche in ballo il primato cittadino contro [illegible] alla Roma. In fondo è forse l'obbiettivo più importante che si propongano [illegible] di raggiungere.

La Stampa 53.51.13
Enal gg. 2-3-4 c. Vitt. Em. 73
TROFEO
CASSA RISPARMIO
TORINO

COSTA SMERALDA
Complesso Residenziale
CALADETLORES
"per [illegible] il mare sulla pelle"
Appartamenti di [illegible] dimensioni in pronta consegna. Piscina privata, Tennis, Parco giochi bimbi, Pontile privato per 200 barche. Prezzi di assoluta concorrenza. Mutui [illegible] facilitazioni di pagamento. Se interessati, spedire l'intero annuncio a: CIMIF - Via Odero, 1 Genova - Tel. (010) 585864 - 541756
UFFICIO VENDITE IN LOCO APERTO TUTTI I GIORNI
Tel. (0789) 92482.

INFORMITALIA
ISTITUTO NAZIONALE [illegible] MAZIONI - Controlli, indagini infedeltà. Esito assicurato
Corso Vittorio Emanuele, 107
Telefoni 511.024 538.682

Pallavolo - Con l'Edilcuoghi

Klippan espone i suoi gioielli

RINO CACIOPPO

Domani pomeriggio (ore 18 al palasport del Parco Ruffini) fra Klippan ed Edilcuoghi Sassuolo, penultima giornata della poule scudetto di pallavolo maschile, si assisterà ad un interessante duello fra i migliori giovani della nazionale. Ben cinque juniores della squadra di Anderlini che [illegible] settimana scorsa a Perpignano si è qualificata per gli europei di categoria insieme [illegible] pari età francesi. Ai torinesi Rebaudengo e Dametto (il gigante Magnetto sarà ancora relegato in panchina non avendo ancora smaltito la borsite al ginocchio) si opporranno i tre gioiellini di Paolo Guidetti: il palleggiatore Sacchetti e gli schiacciatori Magnanini e Berselli.

Anderlini a Perpignano non ha fatto mistero di avere maggior fiducia nel clan modenese. Sacchetti è stato il regista titolare, Rebaudengo la sua riserva. Borselli [illegible] Magnanini sono [illegible] esso stati nel sestetto base, Dametto [illegible] stato relegato in panchina per tutto il torneo. «Troppo lenti», questa l'accusa di Anderlini ai gioielli di Prandi.

Dopo la partita i giocatori della Klippan (Lanfranco, Pelissero, Borgna, Scardino, Scaccabarozzi, Pautasso, Tornar, Bondonno più l'alessandrino Pilotti), [illegible] Svoboda allenatore, partiranno per [illegible] dove prenderanno parte [illegible] campionati universitari in difesa dell'ateneo torinese.

Domenica mattina (ore 9,30) la squadra allievi della Klippan disputerà le finali zonali di categoria alla palestra Safa di via Rosolino Pilo 24 contro il Milan Gonzaga ed il Genova.

Nuova Rex SL 612. Ci sono lavastoviglie altrettanto buone. Peccato che costino due volte tanto.

Più energia lavante.
23.000 lavaggi effettuati su 125 macchine nei maggiori istituti europei hanno confermato che la nuova Rex SL 612 è in grado di pulire a fondo persino le pentole più difficili.
Non c'è bisogno di "prelavare" a mano, [redacted] Rex lava e lucida perfettamente da sola.
In più, asciuga ad aria calda pentole e stoviglie, che escono completamente asciutte. Un decalcificatore di acqua incorporato elimina le macchie di calcare dai bicchieri. Le variazioni di temperatura dell'acqua sono progressive e proteggono anche le stoviglie più delicate.

Più risparmio.
208 lire [redacted] giorno: [redacted] tutto quello che dovete spendere per non dover mai più lavare [redacted] mano pentole e stoviglie.
Facciamo insieme i conti: una Rex è costruita per durare almeno 10 anni, dividendo il costo d'acquisto per 3.650 giorni abbiamo 65 lire. Un lavaggio al giorno, data la grande capienza della Rex, è normalmente più che sufficiente, [redacted] costa in energia elettrica [redacted] detersivo 143 lire. 65+143=208.

Più silenzio.
Test indipendenti condotti [redacted] Norimberga dalla L.G.A. (Landes Gewerbeanstalt-Bayern) hanno confermato un fatto inconfutabile: la nuova Rex è la più silenziosa tra 19 lavastoviglie di note marche europee. Potete spendere qualsiasi cifra ma non potrete mai trovare una lavastoviglie più silenziosa della Rex. Inoltre sono stati eliminati scarichi [redacted] odori e vapori durante il funzionamento.

Più capienza.
Un nuovo sistema costruttivo permette di eliminare nella vasca il pilone centrale [redacted] di aumentare la capienza del 30%. Lo spazio utile è così grande che in [redacted] famiglia di 4 persone basta di solito un lavaggio [redacted] giorno.
Un ciclo "di attesa" brevissimo (5 minuti) impedisce che lo sporco si indurisca sulle stoviglie che laverete più tardi. La nuova Rex ha molti altri vantaggi. Noi crediamo che nessuna lavastoviglie possa darvi [redacted] più. Prima di scegliere una lavastoviglie fate il confronto con la Rex SL 612. Il vostro rivenditore sarà felice di mostrarvela.

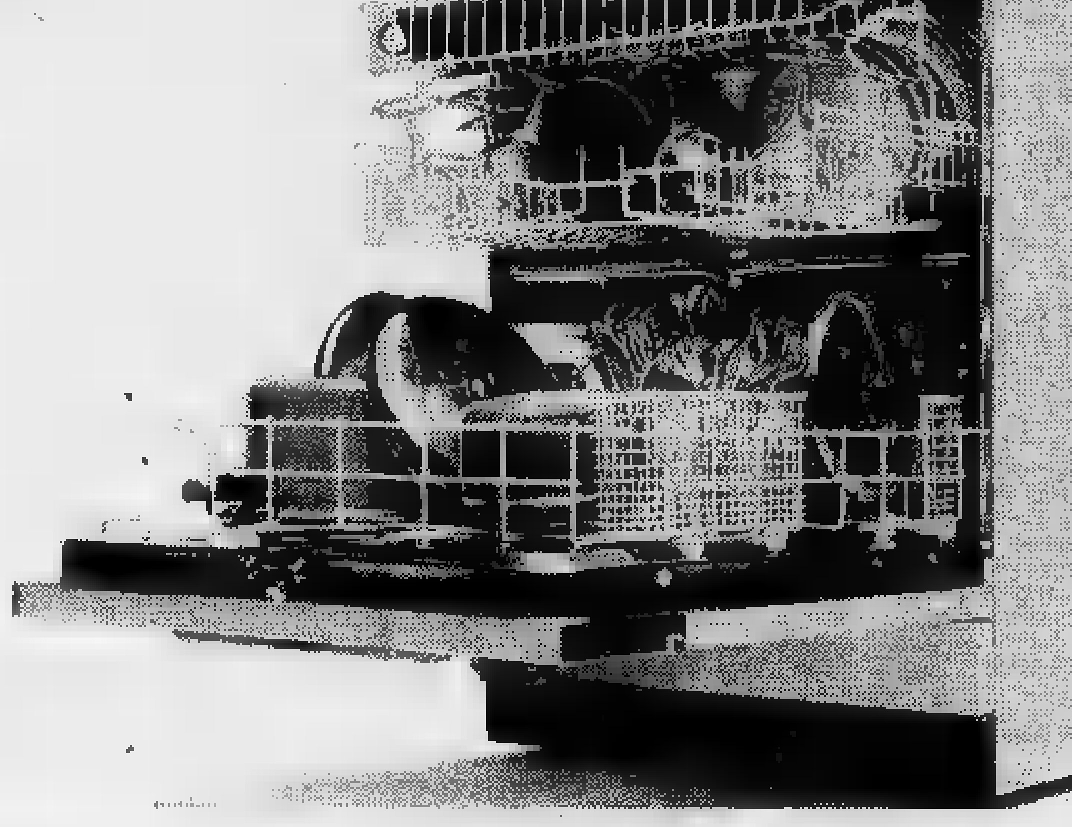

REX
fatti, non parole.

REX è un marchio della ZANUSSI SETTORE ELETTRODOMESTICI

ECONOMICI

18 Acquisto alloggi

GABETTI
cerca in zona Grugliasco Collegno appartamenti per propria clientela. [redacted] nare 5767 interno 56.

IN contanti compero 1-2-3 camere tinello purché libero. Telefonare 537.213 517.280.

INIM
se [redacted] vendere la tua casa l'Inim ha già la chiave del tuo problema. Telefona alla Filiale di Torino in corso Turati 15/H-011 586.563.

INV. IMM.
Torino e cintura compra direttamente alloggi, casette rustici. Tel. 516.283 518.985.

ITALIMMOBILI di J. Sabatel'i acquista appartamenti singoli e case in blocco pagando veramente in contante. Rapidità e riservatezza. Telefonare 599.782.

MASSIMO REALIZZO
in contanti affidandoci la vendita delle vostre proprietà immobiliari qualunque zona
CASALEGNO & C.
corso Regina Margherita 7, telefono 835.394.

MAXIMMOBILI
un nome amico nel campo immobiliare, Vi offriamo gratuitamente la nostra opera, poniamo al vostro servizio esperienza e serietà non inutili parole. Telefonateci senza impegno 541.668 547.694.

PRIVATO acquista alloggio in Torino libero non decentrato: 2-3 camere cucina. Scrivere: «Publikompass 220 — 10100 Torino».
PROSSIMI sposi acquistano contanti solo se libero subito o entro 90 giorni alloggio con servizi. Telefonare 362.368.
SABATELLI immobili acquista appartamenti liberi dotati servizi e stabili in blocco. Pagamento immediato 655.359.

19 Vendita alloggi

A. COM. F.A.I. vende [redacted] Parella libero giugno appartamento al piano rialzato composto da saloncino 2 camere cucinotta bagno, collegato con scala interna a piccolo seminterrato. Mutuo dilazioni. Telefonare 548.125.
A. CORSO Traiano 49 in recente costruzione, appartamento libero piano alto 2 camere ampia cucina bagno soffitta, mutuo e dilazioni, Edil-Case, telefono 548.154.
A. PANORAMICO nuova costruzione via P. Galdano con o senza mansarda comunicabile complessivi mq 300 vendo alto mutuo e ulteriori facilitazioni. Tel. 760.501.
A. PIAZZA Pitagora soggiorno 2 camere tinello cucinino ingresso servizio ripostiglio L. 33 milioni meno mutuo. Tel. 548.023.
A. ROSTA vendo causa trasferimento camera tinello cucinotta servizi garage nuovo libero volendo affittato alto reddito tel. 655.206.
A. SIGNORILE appartamento centrale via San Tommaso 20, libero, soggiorno 3 camere cucina biservizi portineria facilitazioni di pagamento. Edil-Case, 548.154.
A. VIA Vigliani 224 (piazza Bengasi) libero camera e cucina prezzo affare 5 milioni dilazionabili, Edil-Case, telefono 548.154.
A. 4.000.000 camera e cucina via Carlo (Maria Vittoria), a 10 milioni stessa casa 4 camere cucina bagno facilitando. Telefonare 537.213 -517.280.
A. 7.000.000 libero monocamera con cucinotta e servizi via Monginevro altezza corso Racconigi. Telefonare 537.213 -517.280.
A Collegno recente signorile piano alto salone 2 camere tinello cucinino grande ingresso [redacted] ripostiglio L. 33 milioni meno mutuo. Tel. 548.023.
A Vinovo libero signorile: soggiorno 3 camere cucinotta, 12 milioni contanti, 14 milioni 500 mila mutuo e dilazioni. Union Case 549.777.
A 10 km da Chivasso vendesi casetta 3 camere fienile più tettoie giardino e cortile tutto reci[redacted]to. Orias 346.058.
ABITABILE subito via Coresole: camera cucina servizio, 2 milioni 500 mila contanti, 5 milioni 300 mila dilazionabili, Union Case 549.777.
ADIACENZE corso Francia (Collegno) signorile libero salone 2 camere cucina [redacted] servizi terrazzi costruzione 1971 35 milioni meno [redacted] tel. 781.073.
[redacted] 2 alloggetti complessive 5 camere L. 15 milioni reddito 1 milione 440 mila annue. Valgesta, telefono 540.122.
ALLOGGI liberi in palazzina via Servais 192/4-6 di cucina 3 camere 2 servizi box, L. 43 milioni meno 35% mutuo. Telefonare 890.361.
ALLOGGI signorili 150-200 mq in palazzina 2-3 piani o villa con terrazza box parco condominiale mutuo vendonsi strada Valsalice 227/7. Telefonare 547.108.
ALLOGGI 3-4 vani biservizi box, mutuo fondiario 45% cooperativa assegna ultimi lotti in strada della Pronda. Telefonare 505.820.
ALLOGGIO centrale mq 220 ultimo piano angolare in casa signorile interamente ristrutturato privato vende mutuo dilazioni. Telefonare 442.302.
ALLOGGIO recente (Mirafiori) libero 3 grandi camere cucina doppi servizi posto auto 32 milioni. Telefonare 834.061.
ALPIGNANO via Cavour recente costruzione piano alto 2 camere-tinello cucinino bagno ripostiglio cantina 10 milioni dilazionabili. Gabetti 5767.
APPARTAMENTO in villa bifamiliare vendesi zona Sangrato Pecetto mq 208 più tavernetta mansarda garage mutuo e facilitazioni. Telefonare 860.9062 Patio 701.058.
ATTICO panoramico via A. di Bernezzo 61: camera cucina bagno terrazza, vendo [redacted] milioni 500 mila. Telefonare 483.429.
ATTICO zona Francia ingresso camera cucina servizio ripostiglio terrazzi L. 20 milioni. Tel. 760.501.
BELLETTI corso Vinzaglio 12 bis vende villa altamente signorile giardino garage tavernetta 12 km da Torino, causa trasferimento.
BELLETTI corso Vinzaglio 12 bis vende alloggio zona Porta Nuova: 4 camere cucina bagno libero 30 settembre 1977. Telefonare 519.204.
BELLETTI corso Vinzaglio 12 bis vende alloggi liberi-occupati due-tre camere zona precollinare, frazionamento stabile.
BORGARO TORINESE cooperativa prenota in palazzina con giardino ultimi appartamenti 3-4 vani biservizi box; [redacted] fondiario. Telefonare 505.820.
CASABIANCA vende stesso stabile appartamenti liberi 1-2-3 camere cucina servizi, da L. 15 milioni a L. 30 milioni. Telefonare 535.597.
CASALEGNO via Brandizzo (Madonna Campagna): camera cucina servizi ingresso cantina. [redacted] milioni dilazionabili. Telefonare 885.962.
CASALEGNO via Breglio (Madonna Campagna): 2 camere tinello cucinino servizi ingresso box auto, 29 milioni. Telefonare 832.904 835.493.
CASALEGNO via La Loggia (Mirafiori): 2 alloggi rispettivamente di 2 camere tinello cucinino servizio; negozio con retro e servizi di 110 mq, basso fabbricato di mq 15 adibito a garage, giardino 500 mq, vendiamo in blocco L. 110 milioni. Telefonare 885.962.
CASALEGNO via Borgosesia (Parella): 2 camere tinello cucinino servizi, 14 milioni dilazionabili. Telefonare 885.962 832.904 835.394.
CASALEGNO libero via Mercadante (Borgo Monterosa): camera tinello cucinino servizi, 17 milioni dilazionabili. Telefonare 885.962.
CASALEGNO eccezionale frazionamento via Chiesa della Salute (Borgo Vittoria) appartamenti: 2-3 camere tinello cucinino servizi, da L. 13 milioni; muri di negozio da L. 19 milioni 500 mila. Facilitazioni di pagamento e mutuo fondiario. Telefonare 885.962 832.904.
CENTRALEDILE adiacente corso Cosenza (via Dandolo) libero signorile re[redacted]e 2 camere cucinetta mq 104, telefono 530.163.
CENTRALEDILE pressi via Breglio vende liberi camera tinello servizi e locali con alloggetto stessa casa. Telefonare 530.163.
CONSULEDILE 533.322 vende corso Matteotti in stabile signorile alloggi varie metrature adatti ufficio abitazione alto livello da 40 milioni a 115 milioni.
CONSULEDILE 533.322 vende Moncalieri corso Roma in stabile signorile del 1973 signorili 1-2 camere tinello cucinino bagno da 11 milioni 700 mila a 16 milioni 800 mila compreso mutuo fondiario, liberi od occupati.
CONSULEDILE 533.322 vende precollinare pressi Madonna Pilone salone 3 camere cucina ingresso bagno ampio giardino in proprietà [redacted] milioni dilazionabili.
CORSO Potenza libero vendo: camera tinello cucinino servizi casa recente signorile. Telefonare 540.819.
CORSO Traiano vendesi in moderna costruzione: 4 camere cucina bagno, mutuo, dilazioni. Del Pero 555.068.
CROCETTA alloggio 2 camere cucina entrata servizi soffitta e cantina vendesi libero 24 milioni tel. 500.859.
FRAZIONAMENTO stabile termo ascensore lungo Dora Agrigento (via Cigna) ultimi alloggi 1-2 camere tinello cucinino bagno da L. 8 milioni 500 mila a L. 14 milioni 500 mila «La Casa» 530.821 -334.630.
FURBATTO tel. [redacted] vende libero recente via Cavallermaggiore: 3 camere cucina bagno, secondo piano, 31 milioni 500 mila dedotto [redacted].
FURBATTO tel. 544.566 vende libero viale XXV Aprile (Cavoretto): salone 3 camere cucina mansarda box, lire 66 milioni.
FURBATTO tel. 544.566 vende via Piazzi 31 ultimi alloggi 4 camere servizi da lire 38 milioni dedotto forte mutuo.
FURBATTO tel. 544.566 vende Alpignano stessa nuova casa 2 camere cucina bagno e 3 camere salone cucina doppi servizi.
FURBATTO tel. 544.566 vende alloggio libero primo piano via Caboto: 3 camere cucina bagno mq 92 lire [redacted] milioni 500 mila trattabili.
INVESTIMMOBILI vende via V. Caluso stabile in blocco di 7 alloggi e un negozio buon reddito. Telefonare 503.740 504.275.
INVESTIMMOBILI vende libero signorile Barriera di Milano: 2 camere tinello cucinino servizi ultimo piano. Telefonare 503.740 504.275.
INVESTIMMOBILI vende libero centro Collegno: camera tinello cucinino servizi box. Telefonare 503.740 504.275.
IPI A. Vende piazza Solferino, via P. Micca 21: sette camere doppie cucina tripli servizi cantina. Eventualmente divisibile. Informazioni: telefonare 511.382 537.066.
IPI b vende via Garibaldi 9 appartamento mansardato: camera, cucina, ingresso, bagno, cantina 7 milioni 200 mila. Facilitazioni, tel. 511.382.
IPI c vende corso Adriatico 4: due camere, tinello, cucinino, ingresso, bagno, soffitta. Informazioni telefonare 511.392 537.066.
IPI d vende Porta Nuova, via Sacchi, 38: vasto appartamento signorile: 3 saloni, 7 camere, tripli servizi, 2 soffitte, 2 cantine. Informazioni telefonare 511.382 537.066.
IPI B. Vende Mirafiori, via De Maistre 6-8: camera tinello cucinino ingresso bagno, 7 milioni 700 mila; due camere cucina ingresso bagno, 9 milioni 700 mila. Facilitazioni. Telefonare 511.382.
LIBERE subito vendo monocamere con ampi terrazzi corso Francia nuova costruzione; mutuo e dilazioni. Commit 595.376.
LIBERO a Rivoli strada Antica di Grugliasco costruzione 1973: saloncino una camera cucina sesto piano L. 20.900.000 dilazionabili Italimmobili 599.782.
LIBERO corso Francia (zona corso Montecucco) costruzione 1955 ingresso saloncino 2 camere tinello cucinino anti bagno bagno quinto piano L. 34 milioni 600 mila dilazionabili. Italimmobili 599.782.
LIBERO corso Racconigi (piazza Robilant) salone 2 camere tinello servizi 38 milioni più 7 milioni fondiario al 5%. Telefonare 537.213 -517.280.
LIBERO corso Svizzera attico: salone 2 camere cucina bagno grande terrazzo angolare vista incantevole. 38 milioni dilazionabili. Consuledile 533.322.
LIBERO due passi piazza Statuto saloncino 3 camere cucina servizi 38 milioni facilitando. Telefonare 537.213 -517.280.
LIBERO in recente costruzione vendo 2 camere cucina bagno cantina adiacente via N. Fabrizi. 17 milioni 900 mila. Telefonare 443.223.
LIBERO in recente costruzione paraggi piazza Massaua 100 mq di alloggio 25 milioni vendesi facilitando. Tel. 510.426.
LIBERO (Mirafiori) via Cesare Pavese costruzione 1966: ingresso 2 camere tinello cucinino bagno L. 22 milioni 900 mila dilazionabili volendo box auto Italimmobili 599.782.
LIBERO recente vendo: camera tinello cucinino, Borgo S. Paolo, luminoso ampio 2 [redacted] 2 balconi. Telefonare 443.223.
LIBERO subito adiacente Giardini Reali: 2 camere cucina servizi. Facilitazioni. Del Pero 555.068.
LIBERO subito corso Ferrucci: 3 camere cucina doppi servizi, dilazioni. Del Pero 555.068.
LIBERO subito corso Tassoni piano alto: salone 2 camere cucina doppi servizi L. 55 milioni agevolando. Telefonare 779.712.
LIBERO subito zona Crocetta: 1 camera cucina servizi, facilitazioni. Del Pero 555.068.
LIBERO subito zona Regio Parco: 1 camera tinello servizi, dilazioni. Del Pero 555.068.
LIBERO via Guido Reni signorile recente 2 camere tinello cucinotta 26 milioni mutuo e dilazioni tel. 781.073.
LIBERO via Monginevro costruzione 1954 ottimo stato salone 2 camere cucina termo bagno cantina L. 23 milioni 600 mila dilazionabili Italimmobili 599.782.
LIBERO via Sansovino in bella recente casa magnifico 2 camere soggiorno cucinotto servizi 29 milioni 500 mila. Telefonare 739.3981 ore pasti.
MINI appartamento zona Statuto ingresso tinello angolo cottura camera servizio L. 15 milioni 500 mila. Tel. 548.023.
NICHELINO via Vernea stabile dotato ogni comfort: camera tinello bagno, 8 milioni [redacted] mila; 2 camere tinello bagno, 11 milioni 600 mila disponibili alloggi liberi. Union Case 549.777.
PERMUTIAMO vostri alloggi con alloggi nuovi signorili: salone 2 camere tinello cucinotta 2 servizi box auto, corso Francia Collegno. Telefonare 781.073.
[redacted] strada San Felice villa padronale immersa in parco con piante alto fusto: 2 saloni 13 camere biliardo studio spogliatoi tavernette portici tennis più [redacted] custode. Union Case 549.777.
PRIVATO vende a privato libero barriera Milano camera tinello cucinino servizi L. 15 milioni 700 mila. Telefonare 489.795.

S. MAURO
(fondo corso Casale) cooperativa con prezzi convenzionali accetta prenotazioni, in palazzina precollinare con ampio giardino condominiale sono disponibili salone cucina 3 camere doppi servizi e ripostiglio; salone cucina 2 camere doppi servizi e ripostiglio; soggiorno cucina [redacted] camere servizio; soggiorno cucinino camera e servizio. Mutuo dilazioni mutuo agevolato per i possessori dei requisiti di legge. Telefonare 500.056 503.513.

SIGNORILE in complesso con parco piscina (Turin Parc) libero 2 camere cucina biservizi Centraledile 530.163.
UTIP vende libero in casa signorilissima adiacente piazza Statuto splendido alloggio: salone 5 camere cameretta cucina tripli servizi totali mq 250. Telefonare 547.828 519.894.
UTIP 547.828 519.894 vende villa bifamiliare libera nuova grandiosa precollina S. Mauro 2 alloggi di salone 3 camere, tinello cucina lavanderia biservizi box per 10 auto mansarda parco di mq [redacted]
UTIP 519.894 vende libero signorile via Mercadante salone 3 camere cucina biservizi mutuo facilitazioni pagamento.
UTIP 519.894. vende adiacente via Desenzia libero grande camera cucina angolo cottura termo bagno 15.000.000 rateabile.
VENDO alloggio salone camera da letto tinello cucinino bagno ingresso ripostiglio casa 1971 corso Correnti mutuo e dilazioni. Tel. 757.264.
VILLA collinare S. Mauro signorile [redacted]noramica bifamiliare parco 6300 mq vendo 195 milioni trattabili. Fasano 694.670.

(Continua)

DIANO MARINA · I CARRUBI
GAB-AR s.p.a. GENOVA

DIANO MARINA - I CARRUBI
vendonsi e affittansi arredati appartamenti da 1, 2, 3, locali, ampio giardino condominiale.
Mutuo San Paolo e dilazioni.
Ufficio vendite in cantiere:
[redacted] - Via Diano Castello - Tel. [redacted]
Tutti i giorni, anche festivi, escluso il martedì.

Esposito, hockeista canadese ferma il gioco per la tv

OGNI LITIGIO UN «CAROSELLO»

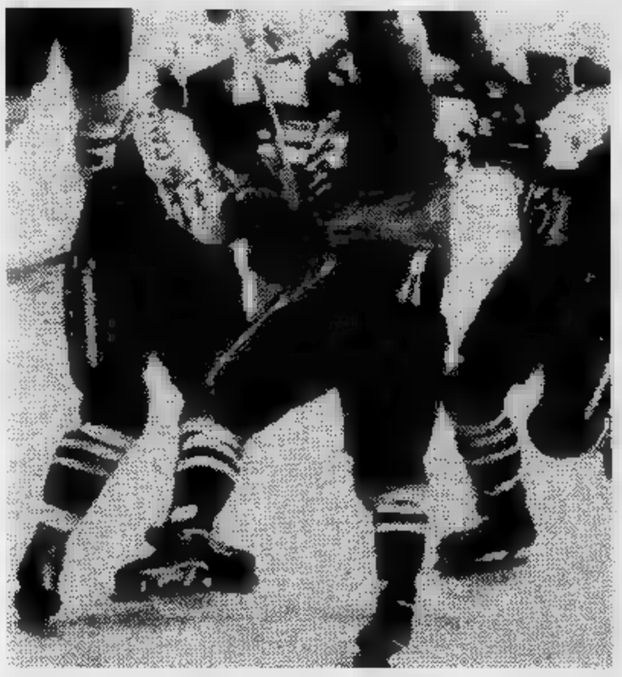

Phil Esposito (a sinistra) **in uno dei suoi «show»**

Chi in questi giorni ha seguito alla televisione svizzera (visto che per la tv italiana solo calcio e sport ed a volte neppure quello) i campionati mondiali di hockey su ghiaccio, in corso di svolgimento a Vienna, avrà notato nelle partite giocate dal Canada, un giocatore particolare dal nome di evidente origine italiana: Phil Esposito. I motivi che possono aver attirato l'attenzione su questo atleta sono essenzialmente tre. Le sue capacità tecniche, il suo gioco fantasioso, la sua tenacia nel corpo a corpo con gli avversari. Soprattutto questa ultima caratteristica avrà stupito il telespettatore. Esposito ingaggia con i rivali furiosi duelli, li stuzzica, discute con loro e con gli arbitri. Se poi viene segnato un gol, il giocatore si avvicina ai direttori di gara e inizia lunghe diatribe.

La gente si domanderà perché Esposito fa tutto ciò? Perché ha un temperamento tipicamente latino? Perché ha un carattere litigioso? Perché vuole prendere tempo per ritrovare il fiato? Nulla di tutto questo. Phil Esposito cerca unicamente, con le sue interruzioni di lasciare alla televisione canadese lo spazio per mandare in onda gli «short» pubblicitari, i «caroselli» locali. Mentre lui discute ed il gioco è fermo in maniera che i telespettatori non perdano alcuna azione del gioco lo schermo trasmette la pubblicità di un'auto o di una bevanda. Poi si riprende come nulla fosse stato.

Ufficialmente questi sono fatti casuali, ma è chiaro che Phil ha un contratto con la televisione. Come ha fatto a giungere a tanto? E' semplice: da dieci anni Phil Esposito, nato il 20 febbraio 1942 a Sault Saint Marie da genitori napoletani è considerato uno dei migliori e più pagati giocatori del ricchissimo hockey professionistico nordamericano. Attualmente gioca al Madison Square Garden con i New York Rangers mentre suo fratello Tony, portiere della nazionale canadese è ingaggiato dai Chicago Blaks Hawks.

Phil Esposito, terminati i campionati mondiali non tornerà subito a casa: per una cinquantina di giorni giocherà in Italia con una squadra-spettacolo formata dai Diavoli Milano che si esibirà per tutta l'estate nel nuovo palazzo dello sport di Varese ed in alcuni centri dell'Alto Adige. Chissà che anche la televisione italiana non chieda di fermare il gioco per trasmettere, in una ripresa diretta di una delle tante partite che disputerà la sua squadra, un intervento del neopresidente eletto del Coni, avvocato Onesti. **c. ch.**

"ASSOLUTI" DI SPADA

Dopo Granieri c'è il vuoto

L'addio di Nicola Granieri, delle sorelle Vannetta Masciotta e Consolata Collino (medaglia d'argento olimpica a Montreal) ha creato un vuoto incolmabile nelle file del Club Scherma di Torino nell'imminenza degli «assoluti» tricolori di fioretto femminile e di spada che si disputeranno sabato e domenica a Milano (eliminatorie al Centro Sportivo Saini e finali alle ore 17 presso la R.A.S. Italia).

La mancanza dell'attuale presidente del sodalizio subalpino si è già fatta sentire due settimane fa a Pescara nel torneo di fioretto vinto dal livornese Carlino Montano (il cugino Tommaso ha spodestato Maffei nella sciabola), ma ancor più graverà nell'arma triangolare in cui Granieri è campione uscente per il successo riportato a Salerno quando precedette il gigante vicentino Pilla. I fratelli Pezza, Calatroni ed il consocio Antonio Grande fregiatosi del titolo di seconda categoria.

Quest'ultimo, assieme ai giovani Antonio Amorese ed Enrico Bonifetto, difende i colori torinesi mentre quelli vercellesi sono rappresentati da Marcello Bertinetti, il quale rientra nella schiera dei favoriti ancorché il popolare «Cito», figlio dell'olimpionico Franco, abbia segnato il passo dopo le delusioni di Montreal.

Altri candidati allo scudetto i tiratori della «Mangiarotti» (Bellone, Mochi) e del «Giardino» (John e Gil Pezza, Romanelli), galvanizzati dall'aria di casa.

In campo femminile anche la detentrice del titolo Giulia Lorenzoni si è ritirata lasciando via libera alle giovani da Carola Mangiarotti al trio primaverile Jesi Batazzi, Pigliapoco, Sparaciani ed alla fiorentina Patrizia Caglioni. Attese con curiosità le prestazioni delle due deb: la quindicenne romana Cicconetti ed il nuovissimo prodotto del vivaio di Mestre Dorina Vaccaroni — poco più di 13 anni — tricolore di terza categoria e delle giovanette il cui 3° posto nel Torneo internazionale Offenbach domenica scorsa dietro la tedesca Hoehne e la svedese Palm ha destato sensazione. **c. f.**

VINOVO — DOMANI 8 CORSE (ORE 15,15)

Ritorna Nicolaiev dal Sud

ELVIO ROSSI

Dopo lunga e sempre fruttifera campagna a Palermo, si rivede domani a Vinovo, Nicolaiev. E non ha certo un compito facile, perché trova sulla strada quel Boltvan che, dopo due fratture, ha mostrato domeniscorsa grandi possibilità nelle gambe. E che in questa occasione si avvarrà anche di un battistrada non trascurabile quale Dizzago, che certamente potrà assicura- a Boltvan quel ritmo serrato che più gli piace che dovrebbe quindi agevolare il compito. In corsa c'è anche Zelik, nuovamente alle prese con gli ziani.

Due altre belle corse nel programma di questa giornata a Vinovo (per quale c'è da augurarsi che torni bel tempo). Nel Premio Albano, per i quattro anni, Oneghin in momento particolare vena, sembra avere ancora buona occasione: mentre è certo difficile il compito di Pontina che gli deve concedere venti metri di vantaggio, compito difficile anche se Pontina riuscisse ad evitare quelle sue inopinate rotture.

Quanto mai incerto il Premio Fiumicino, in cui Inciglia potrebbe essere la più valida, ma con la difficoltà di doversi avviare con venti metri penalità nei confronti di soggetti quali Siesta (anche lei po' discontinua nel rendimento), di Elior, di Awu (ben situato in partenza) ancora di Urraco, cavallo sempre volenteroso capace di energici finali.

prima corsa ore 15,15
PREMIO POMEZIA - L. 1.260.000 - m. 1640
m. 1640
1. Idaho (M. Sinanovic) . . . S S S 23.5
2. Verghina (A. Pasolini) . . . — — — —
3. Melonite (S. Milani) . . . 0 3 3 22.9
4. Albinno (G. Filoni) . . . S R 2 22.9
5. Colarda (A. D'Agostino) . . . 0 0 0 25.4
6. Benvenuto di Port. (A. Milani) S 0 0 —
favoriti: Melonite - Benvenuto di Portalbera

seconda corsa ore 15,40
PREMIO TEVERE - L. 1.650.000 - m.
m. 2100
1. Carcory (A. Pasolini) . . . 0 0 4 27.2
2. Gerone (S. Varetto) . . . 1 S 1 —
3. Zemma (V. Guzzinati) . . . S 1 1 22.7
4. Carrier (G. Guzzinati) . . . S S 2 23.6
5. Ozegna (A. Pedrazzani) . . . 2 4 0 23.4
favoriti: Zemma - Carrier

terza corsa ore 16,05
PREMIO ALBANO - L. 1.890.000 - m. 2060
m.
1. Cedola (M. Sinanovic) . . . R R 1 —
2. Krik Krak (A. Pasolini) . . . 4 4 2 26.1
3. Dindondero (G. Montaldo) . . . S S S —
4. Oneghin (G. Guzzinati) . . . 1 1 1 —
5. Lissaro (R. Campini) . . . S 0 S 23.4
m.
6. Collins (S. Milani) . . . 4 4 1 22.4
7. Pontina (G. Rossi) . . . S 1 2 21.3
favoriti: Oneghin - Pontina

quarta corsa 16,30
PR. LATINA - gent. - L. 1.200.000 - m. 1600
m. 1600
1. Zolomort (R. Donati) . . . 0 0 0 23.6
2. Gecca (S. Chirico) . . . — 3 3 21.8
3. Olgogol (A. Colombino) . . . R 0 S 22.3
4. Divosco (L. Gennero) . . . 2 2 4 22.3
5. Bukana (M. Rinaldi) . . . 0 2 3 21.8
m. 1620
6. Furigolo (C. Canavesio) . . . — 1 S 20.9
7. Soldino (M. Ferrero) . . . 4 4 S 20.3
8. Cervignano (C. Bosco) . . . 1 2 S 20.7
9. Haff d'Ausa (G. Montaldo) . 4 2 2 39.4
favoriti: Haff d'Ausa - Furigolo

quinta corsa 16,55
PREMIO SABAUDIA - L. 1.320.000 - m. 1640
m. 1640
1. Missa (R. Campini) . . . — — 0 26.2
2. Lorimer (O. Baratti) . . . S S 3 23.6
3. Fiuno (A. Milani) . . . S 2 S 22.9
4. Burotello (G. Guzzinati) . . . — — — —
5. Zipper (E. Demuru) . . . — — 2 23.5
6. Migor (A. Pasolini) . . . 0 3 4 24.1
7. Elyot (S. Milani) . . . — — — —
8. Akarfil (M. Sinanovic) . . . 2 2 3 23.1
9. Lagrange (A. Pedrazzani) . . . — — S —
10. Duca del Ronco (G. Rossi) . — 4 1 26.1
11. 'Alizah (V. Guzzinati) . . . — — — —
12. Cabinda (S. Varetto) . . . — — — —
favoriti: Buratello - Duca del Ronco

corsa ore 17,20
PREMIO LAZIO - L. 3.500.000 - m.
m. 2060
1. Gamon (V. Guzzinati) . . . 2 S 1 20.3
2. Dizzago (A. Pasolini) . . . 1 1 3 21.0
m. 2080
3. Nicolaiev (A. Pedrazzani) . . . — — — —
4. Bolivan (G. Rossi) . . . — — 1 19.2
5. Zelik (G. Guzzinati) . . . S 4 2 19.2
6. Delfino (S. Milani) . . . 0 0 2 20.9
favoriti: Bolivan - Zelik

corsa ore 17,45
FIUMICINO - L. 1.800.000 - m. 2060
m. 2060
1. Awu (V. Guzzinati) . . . S 3 1 22.9
2. Asil (G. Guzzinati) . . . S 1 4 22.8
3. Dismar del Nerbon (R. Ciuno) R 0 S 24.0
4. Siesta (G. Rossi) . . . S S S 23.9
5. Urraco (A. Pasolini) . . . 4 2 2 21.2
6. Asparukov (R. Campini) . . . 0 2 0 22.4
7. Elior (S. Milani) . . . S 2 2 21.2
m.
8. Inciglia (A. Pedrazzani) . . 4 0 R —
: Siesta - Inciglia

ottava corsa 18,15
PREMIO NETTUNO - L. 1.100.000 - m. 1640
m. 1640
1. Roosevelt (A. D'Agostino) . . 2 3 4 22.3
2. Ostro d'Ausa (S. D'Agostino) . S 0 2 23.5
3. Gianetto (E. Demuru) . . . 0 0 4 23.7
4. Nafiat (R. Donati) . . . S 0 R 22.5
5. Ninnolo (L. Manno) . . . 0 0 1 21.6
6. Testaccio (G. Filoni) . . . 4 2 S 22.4
7. Bellus (G. Montrucchio) . . 0 4 S 21.4
8. Comet (M. Sinanovic) . . . 0 3 0 21.1
9. Curiatone (L. Conti) . . . 0 3 S 22.2
10. Arcoleo (L. Ciuno) . . . 0 3 1 21.7
favoriti: Arcoleo - Ninnolo

DILETTANTI TORINESI

Pino Maina, esilio lontano dal Borgo

ALBERTO GAINO

Borgo San Paolo ha smesso i panni della barriera tempo. Scomparsi quasi del tutto i cortili, sui quali si affacciavano le ringhiere di vecchi ballatoi sono cresciuti palazzi è avanzata la città, soffocando gli spazi in cui soprattutto i giovani si muovevano abitualmente. Così anche al Pino Maina, quasi «trentenne» società di calcio del quartiere, oltre 120 giocatori, è accaduto di dover far fagotto per poter svolgere la propria attività.

Questo è l'argomento dolente che ricorre nei discorsi dei dirigenti del sodalizio nella piccola sede via Cesana: «Senza un terreno di gioco si muore — dicono Mancini e Base — e per "continuare" ci siamo adattati a distribuire gli incontri delle nostre squadre in parte negli impianti di via Trecate (pericolosi a causa di un gradino di cemento che corre lungo la linea laterale di uno dei due campi di calcio), in parte in quelli di Leumann». «Ma siamo stati costretti a rinunciare al Nago e a quella ottantina di ragazzini che prima riuscivamo a far giocare al football», aggiungono sconsolati Slaviero, Casile e Camerlo.

«Ci consideriamo dei sentimentali — è il commento conclusivo di Nicola e Caracciolo — perché, nati e vissuti nel quartiere, conservarvi almeno la sede sociale è per noi un legame con il passato e i ricordi». Proprio dei primi passi del sodalizio parliamo insieme al vicepresidente Lupo: il Pino nasce dunque in un «baruccio» via Monginevro, una lontana sera d'estate del 1949. Cinque patiti del calcio decidono di mettere insieme una squadretta di giovani e, per ricordarne degnamente la figura, pensano di darle il nome di un amico del Borgo: Pino Maina, portierone del Torino degli Anni Trenta, investito dal tram in Rivoli mentre andava al lavoro all'«Aeronautica».

La prima partita è un disastro: la squadra perde 4 a 0. Da allora molto tempo è trascorso; le presidenze di Viecca e Sganzetta hanno portato la società alla soglia attuale: 6 compagini, delle quali la «under 21» è la più anziana, nel segno d'una continuità quella prima formazione juniores, ma soltanto sul piano d'una scelta d'impegno rispetto al settore giovanile, non su quello dei risultati. Infatti anche quest'anno il Pino Maina raccoglie le sue soddisfazioni soprattutto nella qualificazione per le finali del campionato «allievi regionali», dilettanti.

Intanto nei discorsi dei due presidenti, Zecchini, che lo è ad honorem, Vanara, del direttore tecnico Carbone, si riflette già il futuro: un campo, la nascita d'una polisportiva, per «rinnovare» tante maglie grige quella che indossava tra i pali Pino Maina.

Rubati alla Novo medaglie e trofei

Svaligiato ieri la Lalla l'alloggio di via Montevecchio 4. L'amazzone era a Roma, faceva parte della squadra italiana equitazione per la «Coppa delle Nazioni» al Concorso internazionale di piazza di Siena (non ha partecipato perché suo cavallo manca ancora esperienza).

I ladri hanno portato via l'altro tutte medaglie, le pe i trofei vinti dalla Novo in tanti anni attività; l'amazzone è rimasta sconvolta. Rientrata ieri sera Roma, che i si rendano conto del particolare valore sportivo trovino modo fargliefi riavere.

Sciare a Prali

Impianti funzionanti sabato domenica lunedì per tutto maggio

PEUGEOT diesel · MERCEDES diesel
BMW 316-320-320i
Consegna immediata (anche in stock)
AUTOSUBITO IMPORTAZIONE ESPORTAZIONE AUTO
autosubito ivrea s.n.c. di Nigris & C. Stradale Torino Ivrea (To)

ARGUS S.A.S. ISTITUTO DI POLIZIA PRIVATA PER LA VIGILANZA
VIA SAN SECONDO 37, 10128 TORINO
TEL. 586.444 - 502.707
"SAGITTARIO" nuovo sistema radioallarmi
Allacciatevi con la nostra centrale operativa 24 ore su 24 finché siete in tempo ...

BAROVERO mobili arredamenti
appuntamento all'angolo

da conservare

Si spegne il riscaldamento.

Spendiamo qualcosa oggi per risparmiare molto quando lo riaccenderemo

Si spengono i caloriferi. Si tirano le [redacted] delle spese del riscaldamento per il 1976, si **programmano le riduzioni [redacted] spese per l'anno prossimo.** I punti sui quali intervenire sono tre: l'isolamento, la messa a punto dell'impianto, la termoregolazione automatica.

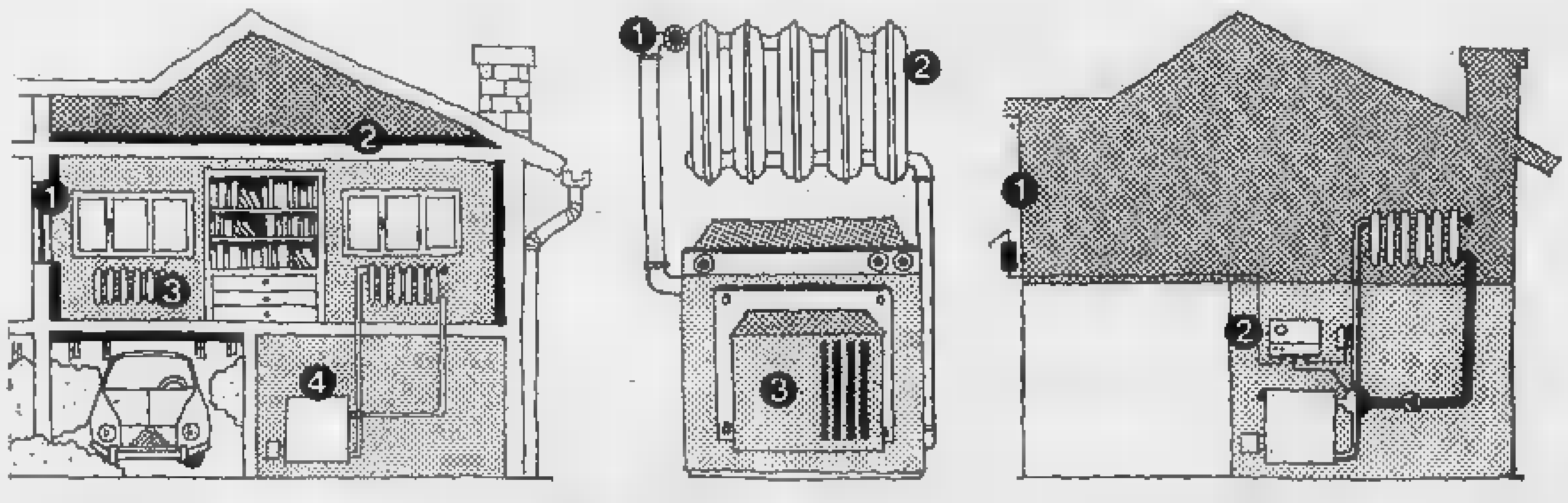

Isolamento

❶ **Vetri** - L'impiego di doppi vetri riduce del 40% la relativa dispersione di calore.
❷ **Sottotetto** - Ricoprendo il sottotetto con i vari isolanti in commercio si ottengono risparmi che possono giungere fino al [redacted].
❸ **Pianoterra** - Analoghi risparmi si ottengono isolando soffitti di porticati e cantine.
❹ **Tubazioni e caldaia** - Anche la caldaia e le tubazioni devono essere isolate per evitare inutili dispersioni.

Messa a punto dell'impianto

❶ **La valvola termostatica** - Installando sul radiatore una valvola termostatica [redacted] assicurano i 20° ed inoltre si possono sfrut[redacted] anche gli apporti gratuiti di calore (sole, cucina, ecc.).
❷ **Equilibrare gli impianti** - Per [redacted] in ogni ambiente la temperatura di 20°, spesso è sufficiente far regolare da un tecnico la distribuzione dell'acqua nei radiatori o al limite aggiungere elementi nella stanza più fredda.
❸ **Caldaia e bruciatore** - Nella caldaia si formano incrostazioni e depositi di fuliggine che assorbono calore. Anche la cattiva regolazione del bruciatore può provocare perdite di calore.
La pulizia della caldaia e la messa a punto del bruciatore sono operazioni fondamentali per risparmiare combustibile.

Termoregolazione automatica

La termoregolazione centrale, prevista dalla legge 373, adegua automaticamente il riscaldamento dell'edificio alla temperatura esterna.
❶ **Sonda esterna** - Rileva le variazioni [redacted] temperatura.
❷ **Centralina** - Riceve gli impulsi della sonda e determina la temperatura dell'acqua mandata ai radiatori in funzione delle condizioni climatiche esterne.

ENERGIA SENZA SPRECHI

Risparmiare sul riscaldamento si può. Senza rinunce.

Direzione Generale Fonti di Energia
Ministero dell'Industria

ECONOMICI

19 Vendita alloggi

ULTIMI alloggi di 2-3 camere via Cimarella 7, minimo contanti e dilazioni di pagamento Immobiliaretoro 301.219 590.691.
VILLA nuova collina corso Moncalieri 2 alloggi di 4 [redacted]ere salone tavernetta giardino panoramica vendo 200 milioni più 50 milioni mutuo 7%. Telefonare 582.932.
VILLA Padronale Sciolze [redacted] km Torino stupenda [redacted]une collinare 11 [redacted] grande cantina casa custode 4 camere ampio rustico mq 20 mila terreno circostante con piante alto fusto vendesi L. 135 milioni. Telefonare 599.642.
VILLA unifamiliare Bardassano: salone pranzo 5 camere cucina 4 servizi tavernetta lavanderia terreno recintato con piante alto fusto pregiate, 120 milioni più mutuo. Union Case 549.777.
VILLETTA [redacted] costruzione [redacted] giardino garage villaggio Marinplia Bruino vendo. Telefonare 535.601.
VILLETTA recente costruzione (corso Casale) 2 alloggi, seminterrato mq 150, box, giardino mq 1000, vendesi 88 milioni. Torincase, 515.318.
VOLPIANO residenza Gardenia via Trento 109 impresa vende direttamente in palazzina dotata di tutti i servizi e verde condominiale alloggi 2-3 vani cucina doppi servizi box personale in cantiere martedì giovedì sabato ore 15-19 per informazioni e appuntamenti telefonare 265.770.

20 Domande affitto

A. ABBA' ricerca ville e grandi appartamenti per professionisti stranieri e dirigenti trasferiti. Telefonare 441.474 537.045.
A. ABBISOGNA alloggi vuoti o arredati massima serietà e riservatezza con fiducia rivolgersi agenzia Rubiolo 779.735.
A. AMMOBILIATO anche periodi brevi affittasi a referenziato amministrazione corso Re Umberto telefono 538.594.
ABBISOGNA alloggi vuoti o ammobiliati qualunque zona a piemontesi impiegati referenziatissimi. Telefonare 700.890 538.539.
CERCASI alloggio qualsiasi zona 3-4 camere possibilmente servizi cauzione referenze. Telefonare 344.461.
CONIUGI referenziati affitterebbero 2-3 camere tinello servizi semicentrali. Telefonare 597.715.
IMPIEGATI aziendali [redacted] prole cercano alloggio 2-3 camere con servizi in Torino o cintura. Telefonare 361.568 ore ufficio.
DIRIGENTE cerca 2 camere tinello più servizi, telefonare 351.228.
SPOSI cercano alloggetto qualsiasi zona disposti rilevare spese massime garanzie e puntualità. Telefonare 446.423.
SPOSINI referenziati cauzionando massimo cercano camera cucina [redacted] cantone cucina. Telefonare 584.324.
55.000 Borgo Vittoria affittasi alloggetto moderno Telefonare 540.966.

21 Offerte affitto

A. AFFITTO alloggetto ammobiliato indipendente 80 mila mensili Riva via San Secondo 49.
AFFITTASI in casetta zona S. Paolo 6 vani uso ufficio mq 160. Telefonare 372.668.
AFFITTO a referenziati alloggio in palazzina elegante Rivalta 3 camere cucina bagno box piano primo mensili 135 mila. Telefonare 342.781.
AFFITTO villette unifamiliari Villanova salone 2 camere cucina bagno giardino mensili 180 mila 220 mila. Telefonare 544.956.
DI SALVATORE corso Turati 10 d 587.185 587.635 affitta moderno minialloggio arredato massima serietà riservatezza.
MINI alloggio affittasi nuovo arredato corso Peschiera 171 visite sabato dalle 10,30 alle 11,30 sul posto.

22 Traslochi

AUTOTRASLOCHI Abramo furgoni imbottiti Torino Riviera Veneto Roma Napoli Sicilia massima garanzia. Telefono 705.125.
AUTOTRASLOCHI Palumbo viaggi settimanali Torino Roma Napoli Bari e Riviera Ligure. Telefonare 330.127.
TRASLOCHI d'ogni genere abitazioni uffici officine, furgoni imbottiti, autogrù, personale fidato. D'Amore, telef[redacted] 301.700.
TRASLOCHI per Torino dintorni riviere viaggi settimanali Torino Roma Napoli Bari Sicilia assicurati. Tel. 502.624 Zignone.

24 Mobili, arredi

AFFARONE artigiano vende camera letto stile spagnolo noce opaco L. 395 mila lavorazione propria. Telefonare 882.396 878.753.
MOBILIFICIO per restauro locali [redacted] prezzi già bassi pratica ulteriori sconti del 10% su tutti i mobili [redacted] elettrodomestici fino [redacted] esaurimento. Torinoavoli, st. Alessano 146 Torino, telefono 739.5677.
TUTTOMOBILI ritira i vostri mobili usati valutandoli al massimo contro acquisto di nuovi via Pinelli 57.

38 Animali e veterinaria

COCKER fulvi pluricolore pechinesi bobtail pastore belga basset-hound barboncini nani boxer yorkshire. Telefonare 334.810.

45 Ville, cascine, appart. per vacanze, acq.-vend.

A. L. 4.900.000
vendo rustico in posizione collinare con 500 mq di terreno. Telefonare 330.014.

A. L. 8.900.000
vendo rustico in collina con [redacted] mq di terreno. Telefonare 537.126.

A. 5 km Pescara a Pineto di Monte Silvano vista mare signorilissimo 2 camere soggiorno angolo cottura servizi 4 balconi quinto piano vendesi urgentemente causa trasferimento libero con mutuo e agevolazioni tel. 011 655.206.
A Ceriale, 200 mt dalla spiaggia Impresa Murialdo & Sarò vende direttamente alloggi nel verde vista mare terrazzi e giardini privati dilazioni mutui. Telefonare Torino 515.917, sera 878.410; Ceriale 0182 90.520; Ivrea 0125 48.587; Casale M. 0142 2289.
AFFARONE a 10 minuti dal mare di Albenga vendiamo nucleo di alloggi autonomi con parchi giochi posto auto piscina, cucine con monoblocchi da 2-3-4 vani da L. 11 milioni mutuo fondiario al 7% più 11 milioni contanti o dilazioni. Per chi acquista entro il 30 maggio sconto 10%. Agenzia Roma, via Aurelia 128 Ceriale, 0182 90.976.
AFFARONE Albenga liberò 2 camere cucinotta servizi 600 metri dal mare 13 milioni agevolando 0182 970.386 .011 779.712.
AFFARONE Andora sul mare e nel verde vendo direttamente massima convenienza signorilità 2 camere salo assortimento primo mutuo fondiario, secondo mutuo, massime dilazioni minimo contante, telefonare impresa 0182 86.545 40.420.
AL mare Pietra Loano Borghetto Ceriale Albenga Alassio Andora acquistiamo e permutiamo per contanti appartamento. Rivolgersi Immobiliare S. Rita, [redacted] Cibrario 31/A, telefono 745.692.
BAITA rustico con terreno vendiamo 4 milioni 500 mila altro 7 milioni zona Montoso. Telefonare 907.319.

BARDONECCHIA
privato cede quota relativa alloggio in cooperativa in palazzina con ampio giardino condominiale [redacted] Campo Sinli e Impianti Les Arnauds. Telefonare [redacted].

BRUINO casetta rurale composta di 4 camere cucina bisservizi basso fabbricato tettoia ampio cortile cintata vende Immobiliare S. Rita, Telefonare 745.692.
CASETTA di campagna indipendente con terreno acquisto contanti. Telefonare 500.859.
CASETTA rustica completamente ristrutturata vicinanze Castelnuovo Don Bosco 5 vani servizi riscaldamento vendo 18 milioni 5[redacted] mila. Telefonare al 538.573.
CERIALE La Ligure vende 1-2-3 vani ottime posizioni. Mutuo fondiario 9%. Aperto anche festivi. Telefonare 0182 90.237.
DELTA offre in Valchiusella zona villeggiatura rustici [redacted] terreno da L. 1 milione 950 mila a L. 22 milioni 500 mila ottimo affare. Telefonare 519.854.
FURBATTO tel. 544.966 vende a Graglia Biellese villa d'epoca posizione magnifica volendo bifamigliare lire 39 milioni.
MONTOSO quota 1300 a 60 km da Torino: soggiorno estivo invernale appartamento mq 110 elegantemente arredato 35 milioni dilazionabili Malora SpA 756.625.
PIETRA Ligure agenzia Eden vende monolocale e servizi L. 15 milioni 700 mila altro alloggio 2 locali e cucinetta L. 22 milioni 900 mila più mutuo L. 1 milione 100 mila tel. 019 647.796.
PIETRA Ligure vendo alloggio nuovo 3 locali e servizi; mansarda di 40 metri garage magnifica vista mare L. 34 milioni 500 mila. Telefonare 019 647.796.
PRIVATO acquista in Liguria alloggio recente di 2-3 vani, pagando [redacted] contan[redacted]. Scrivere: «Publikompass 221 — [redacted] Torino».
RUSTICO zona Albese [redacted] licenza di ristrutturazione terreno mq 2200 vendesi 12 milioni tel. 500.859.
TORRE PELLICE [redacted] viale Dante in palazzina prenotansi appartamenti 2-3 vani servizi box giardino; mutuo fondiario. Telefonare 505.828 596.244.
VILLA 30 km Torino vendo 2 camere cucina sala [redacted] garage [redacted] terreno frutteto L. 40 milioni. Telefonare 872.334.
VILLAGGIO «Edelweiss» Gravere [redacted] a quota 800 m s.l.m. mini alloggi subito pronti da pagarsi a rate senza cambiali. Prenotansi appartamenti in palazzine con giardini privati e [redacted]. L'impresa [redacted] sul posto tutti i giorni anche festivi. Telefonare 0122 31.985.

[redacted] Ville, appart., [redacted] per vacanze, affitto

AGOSTO affitterei villa o appartamento purchè vicinissimo spiaggia Versilia Riviera o tra Venezia e Trieste. Telefonare 442.302.
[redacted] Santa Teresa Reno Majore affittiamo ville e appartamenti a mare. Telefonare 0789 74.480 anche festivi. Immobi'sarda.

51 Occasioni

ATTENZIONE fino al 30 aprile svendiamo camere letto 690 mila, soggiorni 890 mila, salotti 250 mila e mobili d'oc[redacted]. Magazzini Silepi, via B. Luini 65 Torino.
MONTONEROS! Grande vendita giubbini vera pelle uomo-donna 35 mila, giacche 50 mila, soprabiti uomo-donna 100 mila, borse in vera pelle da 15 mila a 20 mila. Via Torricelli 38 (largo Orbassano), telefono 596.990, Torino.

52 Varie

A. ACQUISTA anticaglie pago al massimo sale rinascimento barocco soprammobili sgombero alloggi max serietà. Telefono 237.264.
A metà prezzo liquidiamo camere letto salotti soggiorni elettrodomestici stereofonia per rinnovo locali. Telefonare 231.110.
AFFETTI affari salute svelo risolve Xitverius parapsicologo consigliere orientamento radiestesista grafologo. Telefonare 774.120.
COSTITUENDA cooperativa per acquisizione box poste maneggio sa'oni ristorante bar alloggi cede partecipazioni. Stupinigi, telefono 335.8452.
ORLANDO gioielleria prezzi e qualità. Via Cavour 6, Torino.
SACCHI neri plastica per immondizia qualità prezzo. Telefonare 890.819.
SELLAIO S. Rita giubbini cinghiale 39 mila—pelle—55 mila giacche [redacted] e pelle 95 mila via Benevagienna 21 50 mt Enoni Torino.
TENDE a pannelli scorrevoli [redacted] collezione esclusiva per l'arredamento di interni novità produciamo inoltre tende verticali porte pieghevoli [redacted] tutti i tipi tende da sole Baldeschi Livio corso Moncalieri 464 telefonare 655.912 Baldeschi Centro Due via Monginevro 91 telefonare 383.459 e via Bernardino Galliari 2 (Porta Nuova). Telefonare 688.979.

INGLESE TEDESCO FRANCESE

[redacted]

WALL STREET INSTITUTE

Libera scelta dei giorni ed orari di frequenza durante l'intero corso ● Insegnanti madrelingua ● Ripetizione settimanale delle lezioni per recuperare o accelerare ● [redacted]mi audiovisivi [redacted]
2 o 3 settimane [redacted]
di corso all'estero o in Italia ●

3 LEZIONI DI [redacted]

TORINO
Piazza Castello 139 - Tel. 549.203
Via Palmieri 11 - Tel. 744.828
NOVARA
Corso XX Settembre 34 - Tel. 28.907

scegli la tua...

è una VOLKSWAGEN
è una VOLKSWAGEN
è una VOLKSWAGEN

è una VOLKSWAGEN
è una VOLKSWAGEN
è un VOLKSWAGEN

SIMONI s.a.s.
CONCESSIONARIO TORINO E PROVINCIA
CORSO TURATI 53 - TEL. 599.393 - 591.901

ORGANIZZAZIONE NELLA PROVINCIA

AUTO G.I.	MONCALIERI	TEL.	640.43.31
AUTO PERONI	IVREA	»	(0125) 422.002
BIANCHETTA F.lli	[redacted] CANAVESE	»	(0124) 7287
DI VIESTO F.lli	TORINO	»	383.227
LODATI e MANFREDI	TORINO	»	471.689
MASSARO	TORINO	TEL.	673.960
MUSSETTI	CARMAGNOLA	»	970.768
PASTE' e FRANCESCATO	CHIVASSO	»	910.20.22
RUFFINATTI	CASTELLAMONTE	»	(0124) 581.123
TORRE	CHIERI	»	947.10.14

STAMPA SERA — SPECIALE AUTO

LA PATENTE PENALIZZATA

Una « patente a punti » anche per gli automobilisti italiani? Il sistema, in vigore con positivi risultati in diversi paesi (tra cui Germania, Giappone, Australia, Canada e Urss) potrebbe essere introdotto anche in Italia se venisse accettata la proposta fatta dall'Automobile Club in conclusione di una conferenza-dibattito svoltasi a Roma.

Ogni automobilista dovrebbe avere a disposizione un certo numero di «punti» corrispondenti, con opportuna scala di valori, alle infrazioni alle norme di circolazione accertate dagli organi di vigilanza. Superato il punteggio massimo, l'utente dovrebbe essere nuovamente sottoposto all'esame di guida e accertamenti medici.

Questo potrebbe comportare, a seconda della gravità delle infrazioni commesse, la sospensione o nei casi più gravi la revoca della patente.

PROVA SU STRADA: LANCIA BETA COUPÉ 1300

UNA DEGNA EREDE (ma con una sua personalità)

FULVIO CINTI

Eredità di questo tipo spesso sono pesanti e in alcuni casi dannose. Ma la Beta coupé 1300 sopporta tanto il peso dell'eredità della «favolosa» Fulvia, quanto ne teme danni. Anzi, dopo vari mesi di cammino sui tracciati più difficili dei mercati dell'automobile, continua il discorso della Fulvia aggiungendovi il proprio. Perché, prima d'ogni altra considerazione, questo coupé, nella forma e nello spirito, ha una personalità chiarissima, addirittura diversa dai maggiori coupé dai quali deriva direttamente e di cui ne completa la gamma produttiva.

A suo tempo vennero posti in rilievo gli aspetti caratteristici della vettura: quella semplicità di linea, assente di fregi, che approfondisce l'eleganza della carrozzeria. Tutti i ritocchi che sono stati apportati hanno accentuato la personalità del «coupé», tanto all'esterno quanto all'interno. Trattandosi di un modello particolare potrebbe anche suscitare un'impressione di «spartanità». In realtà, dietro un aspetto apparentemente spoglio si nasconde un'abbondanza di accessori disposti razionalmente. Più particolarmente la versione 1300 accentua la compattezza dell'insieme del coupé, uno slancio pronunciato nella parte anteriore ed una fluida linea di cintura abilmente raccordata con la coda tronca.

Omologato per quattro posti, questo coupé ha quattro posti autentici, sebbene come accade di norma per questo tipo di carrozzerie l'abitabilità posteriore è contenuta nelle dimensioni. I posti anteriori concedono ampio spazio di libertà a guidatore e passeggero. Il posto di guida è di ispirazione sportiva (con volante regolabile in altezza) ma al primo contatto, forse perché abbassato, suscita la sensazioni di essere un po' « infossata »: tuttavia è sensazione che scompare quasi immediatamente. In ordine e con disposizione razionale per la rapida lettura la strumentazione.

Qualche migliaio di chilometri su tracciati stradali e autostradali sono sufficienti a fornire una impressione più che esauriente delle qualità (senza difetti di eccezionale rilievo) del coupé 1300. In città le dimensioni contenute e l'ottima visibilità anteriore e laterale, facilitano tutte le manovre nel traffico e nei posteggi. A 2000 giri il motore ha già una coppia ben sfruttabile, cioè conserva la elasticità al punto che è possibile nei tratti liberi, di utilizzare anche la «quinta», senza rischi di cadute.

Sul misto è vettura divertente, oltre che sportiva per agilità, tenuta di strada, tanto sull'asciutto quanto sul bagnato. Ed è questo, in fondo, l'eredità che la Beta 1300 raccoglie a piene mani dalla Fulvia. L'autostrada è quindi terreno di completa espressione della vettura, per la velocità di crociera che raggiunge e mantiene, le alte medie che si ottengono, il basso consumo e silenziosità. A proposito di consumi citeremo questo dato: a 140 km orari consuma 11,8 litri ogni 100 km, con una caduta rilevante parallela al tachimetro.

"La sua identità"

4 cilindri in linea - 1297 cc - Rapporto di compressione 8,9 : 1 - Potenza max. 86 CV (60,4 kW) a 6000 giri/min. - Coppia max. 11 mkg DIN (107,9 Nm) a 3300 giri/min. - Lubrificazione forzata, 4 litri olio sul circuito principale - 1 carburatore doppio corpo Weber - Capacità serbatoio carburante 50 litri.

DIMENSIONI E PESI — Lunghezza 3,99 m - Larghezza 1,65 m - Altezza 1,28 m - Peso in ordine 1 [illegible] 900 kg.

PRESTAZIONI — 170 km orari - Metri 400 da fermo 18"5 - Metri 1000 (partenza da fermo): 35".

CONSUMO — 8,2 litri ogni 100 chilometri.

BOLLO — Lire [illegible]

[illegible] — Lire [illegible]

ANCHE "ZELE" VA A CHICAGO

Al « festival » del veicolo elettrico in corso a Chicago è presente anche un prototipo della Zele, la piccola elettrica costruita dalla Zagato. Si tratta di un'evoluzione della vetturetta già in circolazione a centinaia di esemplari.

Le batterie usate per il motore elettrico a corrente continua da 72 V sono otto a 6 volts (ricarica completa in 8 ore) oppure 6 da 12 volts. Con il motore da 72 volts e 8 batterie da 215 amp/ora la velocità massima è di oltre 55 km/orari e l'autonomia oltre i 60 km.

A San Paolo

La Fiat 127 brasiliana vince un rally

Una Fiat 147 (la 127 brasiliana che dispone del motore da 1050 cc che equipaggia anche la « nuova Fiat 127 » che sarà venduta in Italia a metà maggio), affidata a Manfredi-Almeida, ha vinto il Rallye « Zona Oeste »; prima prova del campionato brasiliano. Altre cinque Fiat 147 iscritte sono arrivate, al termine della prova classificandosi nelle prime sette posizioni.

I rallyes del Brasile hanno caratteristiche molto diverse da quelli europei: per disposizione governativa, nel quadro della politica di riduzione dei consumi di carburante, i percorsi non possono superare i 150 km né possono essere effettuate prove speciali in quanto i rallyes sono considerati prove di regolarità.

In compenso ogni rallye si svolge su percorsi assai impegnativi; le auto vengono sottoposte a continue sollecitazioni in quanto le prove si effettuano su strade che sono praticamente tutte con fondo in terra battuta misto a pietrisco e sono rese ancora più difficili dal fango provocato dalle piogge stagionali.

Sul "4 punti"

Abbate tenta record velocità con Aifo-Diesel

Domattina, sulle acque della base misurata di Tremezzo, Tullio Abbate tenterà di battere il record mondiale di velocità per scafi spinti da motori Diesel. L'imbarcazione è a quattro punti appositamente costruita dallo stesso pilota, che ne è anche il progettista.

Il motore impiegato sarà il modello CP3.SM della Fiat-Aifo, che in serie eroga una potenza di circa 240 hp a 2600 rpm, appositamente elaborato. Il record che Abbate cercherà di battere è di 126,10 km/h stabilito nel 1972.

Revival (favoloso) Isotta Fraschini

Eccezionale retrospettiva — da domani al 15 maggio — al Museo dell'Automobile. In passerella le Isotta Fraschini, in un revival di estrema curiosità per i giovani e di notevole nostalgia per la gente di una certa qual età. Saranno presentate 14 macchine (5 di proprietà del Museo, 9 provenienti da collezioni private italiane e straniere) nonché motori, cimeli e documentazioni d'epoca

Tra le vetture esposte anche la « storica » 8A di Gloria Swanson, auto sulla quale l'indimenticabile attrice degli « Anni Cinquanta » girò alcune scene del film « Viale del tramonto »

La retrospettiva sarà inaugurata nel tardo pomeriggio di oggi e con l'occasione verrà presentato — nel corso di una simpatica manifestazione all'Auditorium del Museo — il volume « Isotta Fraschini » di Angelo Tito Anselmi. Il volume, frutto di intenso lavoro di ricerca da parte dell'autore, sarà presentato dall'ing. Adolfo Bardini, presidente dell'Anfia.

VARIETÀ E CONCORSI

L'ANGOLO FILATELICO
RENZO ROSSOTTI

Tulipani da Budapest

L'Ungheria continua a costituire il ponte ideale fra l'Est europeo e il mondo occidentale, con francobolli sempre più curati sotto ogni aspetto. In maggio, per salutare la grandiosa rassegna di Amsterdam denominata «Amphilex 77», alla quale saranno presenti collezioni di notevole rilievo, le poste magiare emetteranno un foglietto del valore di 3 fiorini che riprodurrà il primo francobollo olandese, apparso nel 1852, azzurro, con il ritratto di re Guglielmo III. I disegnatori ungheresi hanno posto ai lati dell'esemplare dei tulipani, quale gradito omaggio di Budapest ad Amsterdam. Il foglietto sarà stampato in 225.830 esemplari dentellati e appena 6750 non dentellati e numerati.

Ha vinto Greco

Il più bel francobollo dell'anno italiana per il 1976 è uscito dall'arte prestigiosa di Emilio Greco. L'annuale referendum indetto da «Il Collezionista» ha infatti decretato il pieno successo della serie «Le virtù civili» disegnata da Greco per le poste di San Marino. Ora attende di sapere il giudizio dei lettori sulla seconda parte del referendum per indicare il più bel francobollo estero dell'anno scorso.

Commemorativi: dove?

I collezionisti torinesi lamentano la quasi totale assenza di francobolli commemorativi agli uffici postali e dai tabaccai. Alcune private hanno ricevuto di recente esemplari della serie natalizia, con tagli evidentemente facilmente utilizzabili con le nuove tariffe. In molti casi anche esemplari non commemorativi, della corrente, da 170 lire. Solo alla Centrale, in via Alfieri, allo sportello per collezionisti, sono acquistabili i commemorativi più recenti. Una è d'obbligo: perché mai allora stamparne 50 o milioni di esemplari se non vengono distribuiti?

Croce Verde: il settantennio

Stanno per iniziarsi a Torino le celebrazioni del 70° di fondazione della Croce Verde. Verranno adottati per la corrispondenza annulli commemorativi figurati disegnati da Armando Testa: il simbolo del sodalizio due mani che si stringono ad esprimere solidarietà e fraternità.

Il 14 e 15 maggio appuntamento a To-Esposizioni

bridge '77 LANCIA
STAMPA SERA

Il più grande torneo d'Europa

Apriamo oggi le iscrizioni al torneo handicap Bridge '77 Lancia-Stampa Sera: il più importante d'Europa come numero di partecipanti, ai primissimi posti anche per importo dei premi, che superano ormai il valore di 14 milioni di lire.

Il torneo si svolgerà tra due settimane nelle giornate di sabato 14 (inizio 15,30) e domenica 15 (dalle 14,30), a Torino-Esposizioni. Due turni di gara di 25 smazzate ciascuno a top 50. Per i fuori classe del «blue team» 45 punti di handicap ad ogni turno; per la prima categoria 30 punti; per la seconda categoria nazionale 25 punti; per la seconda categoria regionale 15 punti. Primo turno di qualificazione; al secondo turno le coppie vengono divise in gironi secondo il punteggio acquisito. Nel primo girone si lotta per la vittoria assoluta; ma in tutti i gironi saranno in palio numerosissimi premi di valore.

La tassa di iscrizione è di lire 5000 a persona. Ci si può iscrivere presentando compilato il tagliando che accludiamo (e che pubblicheremo anche nei prossimi giorni) al salone de «La Stampa» (via Roma 80) e presso il Circolo torinese del Bridge, via Santa Maria 1. A ogni partecipante sarà consegnata una medaglia ricordo.

Rispetto all'anno scorso c'è quest'anno una novità di grande interesse. Al termine del torneo verrà messo in vendita (mille lire) un libro contenente tutte le smazzate, con un commento per ciascuna di esse. Un modo simpatico per rivedere con occhio critico le proprie giocate. Chi desidera assicurarsi il volumetto può ritirare il buono relativo, all'atto dell'iscrizione.

Ricordiamo inoltre che al termine del torneo saranno consegnati i premi ai vincitori del concorso di dichiarazione per corrispondenza «Lancia-Stampa Sera» svoltosi in febbraio e in marzo.

I premi già arrivati

Pubblichiamo l'elenco dei premi finora giunti all'organizzazione del torneo.

Viaggi - Soggiorni

Alitalia: 20 buoni per voli nazionali; Hotel Méditerranée (Sanremo): 1 weekend per 2 persone; Hotel Imperiale (S. Margherita): 2 weekend per 2 persone; Costa Navigazioni: 1 camera doppia crociera 3 giugno, 1 doppia crociera 1 luglio; Fundus: 1 soggiorno a New York per 2 persone per una settimana; Hotel Quattro Fontane (Venezia): 1 weekend per 2 persone; Hotel (Forte dei Marmi): 1 weekend per 2 persone; Sacs Promotour: 2 soggiorni c/o Hotel Cervo (Porto Cervo) per torneo; Hotel Don Pepe (Marbela): soggiorno di una settimana per 2 persone in occasione Festival del bridge (5-12 novembre).

Varie

Paracchi: 1 tappeti; Fantacicliette Sami: 1 fantacicliette; Sarner Ski: 1 paia ski; Optyl Italia: 2 occhiali - sole Saphira; Morello e C.: 1 occhiali sole Emilio Pucci; Trofeo Charlie: 1 foulard e 15 Colonia Charlie, 1 coppe per prima coppia signore offerti dalla ditta Servetti; Dal Negro: cofanetti carte gioco; Stamperia Artistica Nazionale: 4 volumi; Gragila Autosalone: 2 autoradio; Venturi Piero: 2 quadri; Beccaris cav. Felice, piazza Chironi 6: 1 televisore portatile, 1 radio-sveglia; Rizzoli: 2 cofanetti libri; Filtor: confezioni francobolli; Regni: 2 coppe; Hotel Ligure: 2 coppe; Hotel Palace Turin: 1 coppette lavadita; Pacchiotti Gioielleria: 2 cornici argento.

Capello Gioielleria: 2 piatti argento; Vorson: 2 autoradio; Mursia: 40 libri; R.A.S.: 1 polizze; S.A.I.: 2 polizze; Allemano: regoli; Universal: argento e oro; Tipografia Zeppegno: 1 portacenere cristallo; S.E.I.: 1 copie «I fiori in 112 mani» 1 Chiaradia; Zetagi: carte d'argento; Film-XO: 2 Polaroid EE 22 30; 30 Lend Camera; Jolly Hotel: 1 coppe; Aurora: 1 Thesi; 2 Stylo; Intercontinentale: 2 trofei; 1 sette vino; Zendrini: oggetti argento; Cafital, Lavazza, Ferre- 1 confezioni.

Ristoranti

Ristoranti Gatto Nero, Vecchia Lanterna, Castelvecchio, Bridge, Le Parisien (St-Vincent), Trattoria delle Rose, Villa Monfort's, San Giorgio, Birreria Whirer: 2 buoni per 2 pasti.

Boutiques

Vendome Boutique: 2 buoni acquisto da L. 100.000; Vendome Giovani: 2 buoni acquisto da L. 50.000; Master: 2 vestiti; G.T.F.: 2 confezioni (1 uomo e 1 donna).

Confezioni

Bergia: confezioni; Bertolo: confezioni vini; Carpano: confezioni; Cantine Marchesi Villa Doria: confezioni; Borgogno: 2 confezioni 2 bottiglie; Crocetta Viaggi: confezioni bottiglie; Cinzano: 20 confez. Bridge, 20 conf. Crazy Eight's, conf. Full.

Coppia partecipante

Cognome e nome

Indirizzo

Cognome e nome

Indirizzo

63

Edmondo De Amicis

Amore e ginnastica

Una volta, mentre egli stava per cogliere la bella tutta sola, uscì di il professor Padalocchi e la fermò, per lagnarsi della solita difficoltà di respiro, e dirle che la rotazione delle braccia suggeritagli da lei lo affaticava troppo. Dopo un po' pensato, la maestra gli consigliò la lettura ad alta voce, dicendogli che l'acceleramento della respirazione in questo esercizio era calcolato in 1,26: badassero però di leggere con cravatta larga; avrebbe risentito un vantaggio. Il segretario sperò che fosse finita; ma il terribile vecchio chiese degli schiarimenti sui movimenti di flessione della ginnastica Schreber, e allora egli rinunciò al suo proposito.

L'aveva un'altra volta quasi raggiunta, sola, a pie' della scala, rientrando in casa, quand'eccoti dietro l'ingegner Ginoni, che rientrava pure. Dopo che don Celzani era ricascato nella sua passione, quegli aveva ripreso a far lui la parte di protettore, tra benevolo e canzonatorio. questa volta gli diede un dispiacere.

— Signorina Pedani, — disse la maggior serietà, mettendo no sulla spalla del segretario, — le faccio la presentazione d'uno dei più sidui e valenti acrobati della Palestra di Torino.

Don Celzani fremé, negò, arrossendo, dispetto; si sarebbe voluto nascondere, e augurò il malanno in cuor suo all'impertinente. Ma la maestra fece un'esclamazione di lieta maraviglia, guardandolo, come per i cambiamenti che la ginnastica aveva prodotti nella sua persona. In quel momento, appunto, egli stava nel solito atteggiamento pretesco; ma a lei parve di vedergli un che di più vivo negli occhi. Nondimeno, dubitò d'uno scherzo.

— Vede che non lo può negare due volte, — disse l'ingegnere. — Creda, signora maestra, che il fatto d'aver mandato don Celzani alla Palestra sarà la più maravigliosa delle sue prodezze!

Quel *don* ferì un'altra volta nel vivo il Celzani. Ma egli vide in viso della ragazza un sorriso così sincero di compiacenza, senz'ombra di canzonatura, che si racconsolò. Sì, il momento giunto, egli avrebbe fatto bene non tardare più d'un giorno. la sera stessa, infatti, prima notte, all'ora in cui sapeva che la Zibelli era fuori, preso pretesto d'andar a vedere se s'era fatto un certo guasto nel tubo dell'acqua potabile, salì in della Pedani.

Sperava d'esser ricevuto nella sua camera. lo ricevette invece nel salotto, in piedi. Vestiva la «blusa» ginnastica, di rigatino turchino, che le disegnava mirabilmente le spalle, e una gonnella bianca, con chietta d'inchiostro sopra il ginocchio. Aveva per la prima volta l'aspetto un po' imbarazzato, ciò che stupì don Celzani; ma l'imbarazzo non derivava tanto dalla visita di lui, della quale indovinava lo scopo, quanto dalla certezza assoluta ch'ella aveva, se la vedesse, che la donna di servizio, appostata dietro all'uscio, non avrebbe perduto una sillaba dei loro discorsi. Fu quindi costretta a esser breve e quasi dura nelle parole, cando di temperare quella durezza coll'espressione del viso.

— Signorina, — disse piano don Celzani, tremando, dopo aver parlato ad alta voce del tubo, — ... vengo per l'ultima volta a domandarle... sempre della stessa idea.

Essa lo guardò aria benevola, diede un'occhiata all'uscio, e ripeté, con leggero accento di rammarico, le stesse parole: — Sempre stessa idea...

Don Celzani impallidì. E domandò più piano: — Ir...removibile?

La maestra tornò a guardar verso l'uscio, e chinando poco il viso in atto di pietà, rispose: — Sì.

Il segretario si passò una mano sulla fronte e sbarrò gli occhi. Quella risposta l'aveva paralizzato: non trovava parole. Il silenzio si prolungava. Non si poteva restar così. La maestra, che neppure sapeva che cosa dire, fece un atto d'inquietudine, che egli notò.

— ... Allora, — disse, — me vado...

Essa non rispose. Egli si mosse, e quando fu vicino all'uscio, voltando indietro il viso stravolto, con un accento disperato che avrebbe fatto scoppiar dal ridere spettatore indifferente: — Dunque, — disse, — nel tubo dell'acqua potabile c'è niente fare!

Quel contrasto ridicolo tra la voce e la parola toccò nel cuore la ragazza più di qualunque supplicazione: ella fu tentata di dirgli qualche cosa per consolarlo. la coscienza le vietò d'illuderlo. disse soltanto, un sorriso affettuoso e pietoso ch'egli non vide: — No, signor Celzani... non c'è nulla da fare.

(31 - continua)

SALGARI il Figlio del CORSARO ROSSO

© Edizioni D'AMI - Milano

JEFF HAWKE

di Sydney Jordan **L'agente**

DICK TRACY

Il "detective" di Chester Gould

QUELLE TRE

le gemelline di Homero

OROSCOPO

a cura di RAFFAELLA GIRARDO

ARIETE (21 [illegible] - 20 aprile) Attenzione alle vostre prese [illegible] posizione, anche se giuste, perché rischiate di [illegible] antipatie tra i collaboratori [illegible] in un domani questo potrebbe nuocervi. Nervosismo per coloro che devono viaggiare per motivi di interesse.

perosino
LETTI IN OTTONE
LETTINI - CARROZZINE
RETI - MATERASSI
CORSO 8. TELESIO 95

TORO (21 aprile - 21 maggio) Se [illegible] siete irritati a torto, mostratevi superiori e riconoscete i vostri torti ed anche i vostri difetti. Conquisterete la simpatia di chi avete offeso. Prudenza nei viaggi lunghi ed attenzione ai colpi di [illegible] durante il percorso.

GEMELLI (22 maggio-21 giugno) Le persone ancora libere da legami affettivi saranno circondate dall'attenzione di più persone bene intenzionate [illegible] continuare una possibile relazione. Avete soltanto l'imbarazzo della scelta, quindi [illegible] errori [illegible] complicazioni.

[illegible] (22 giugno - 22 luglio) Periodo di riassestamento economi[illegible]. Dopo le spese eccessive degli ultimi tempi [illegible] state riassestando: raggiunto un discreto benessere evitate [illegible] spese superflue ed eccessive. Per gli amanti invece [illegible] tutto benissimo, non vi è alcuna preoccupazione in vista.

LEONE (23 luglio - 22 agosto) Giornata monotona senza molte variazioni. Fra innamorati vi sarà un poco di noia ed incomprensione, se pensate [illegible] volervi bene approfittatene per fare un periodo di prova distaccati. Tutto andrà benissimo. Improvvisamente sarete costretti ad ospitare un vecchio parente [illegible] passaggio.

VERGINE (23 agosto - 22 sett.) Un [illegible] che [illegible] vedevate da tempo si farà vivo [illegible] pretenderà di ricominciare tutto [illegible] [illegible]. Mo[illegible]vi dapprima un [illegible] sostenuti e poi accettate un colloquio chiarificatore. Qualche disturbo di carattere intestinale [illegible] scombusserà un programma fra amici.

BILANCIA (23 sett. - 22 ottobre) Poiché avete dimostrato in campo professionale una certa abilità e delle idee molto chiare, avete conquistato la fiducia e la stima dei vostri superiori che cercheranno di aiutarvi anche in futuro.

[illegible] (23 ottobre-22 nov.) Se avete [illegible] sospeso pratiche legali che non arrivano alla conclusione fate molta attenzione [illegible] documenti che vi vengono sottoposti per [illegible] firma. Un errore potrebbe compromettere [illegible] riuscita dell'azione legale.

SAGITTARIO (23 nov. - 21 dic.) Qualche cambiamento sarà possibile nella [illegible] vita, comunque prima [illegible] prendere decisioni importanti riflettete. Anche nei sentimen[illegible] [illegible] dovete [illegible] precipitosi, prima [illegible] legarvi definitivamente dovete [illegible] sicuri non soltanto dei vostri sentimenti.

CAPRICORNO (22 dic. - 20 gen.) Fate molta attenzione [illegible] non destare [illegible] gelosia nella persona che amate; molto spesso il vostro comportamento riesce ad indispettirla ed irritarla ed a lungo andare questo gioco può anche diventare pericoloso. Cercate quindi di non creare [illegible] problemi inutili.

[illegible] (21 gen. - 18 febbr.) Flirts e relazioni extra coniugali caratterizzano questo periodo; fate molta attenzione [illegible] non farvi scoprire perché passereste dei guai seri. Possibilità di svagarsi [illegible] divertirsi in allegra compagnia. Il [illegible]tro lavoro è sicuro e ben condotto quindi non [illegible] desta alcuna preoccupazione.

CLERICI
PROFUMERIE
Via S. Francesco d'Assisi [illegible]
Via Cibrario 13

PESCI (19 febbraio - [illegible] marzo) Dovete seguire esclusivamente [illegible] [illegible] intuito senza ascoltare minimamente il consiglio degli altri. Riuscirete con le sole vostre forze ad uscire [illegible] intrighi spiacevoli. Il lavoro [illegible] diminuendo [illegible] intensità [illegible] presto [illegible] un'ascesa.

DAMA

Il problema

(Virgilio Bortolotto)

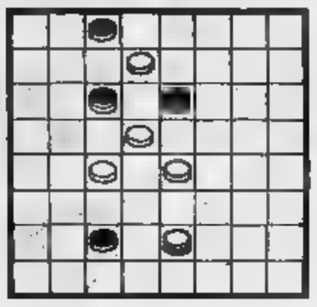

Il Bianco vince in 4 mosse.

Soluzione: 19-15, 10-12; 18-14, 11-18; 27-30, 2-11; 30-16, B+.

c. b.

SCACCHI

[illegible] [illegible] problema numero 1433: 1. b8=D.

N. 1434 (9+15)

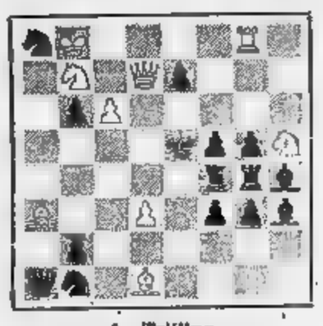

A. Trilling
(Dt. Schachbund, 1941)
Il Bianco matta in 3 mosse.

f. p.

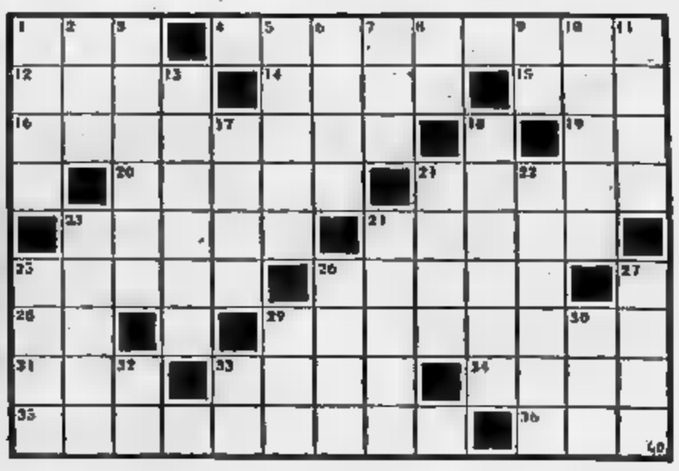

ORIZZONTALI — 1. Vecchio tipo di aereo; 4. Regione della Spagna, con capoluogo Barcellona; 12. Vasi dogati per la vendemmia; 14. Fiume dell'Albania; 15. Preposizione inglese; 16. L'arte del parlare in pubblico; [illegible]. La firma di chi vuol restare [illegible] 20. Nome di donna; 21. Fischia ai passaggi a [illegible] incustoditi; 23. Allatta i figli degli altri; 24. Cioccolatino [illegible] liquore; 25. Desiderio poetico; 26. Una sacra funzione; 28. Auto targata; 29. Una via lattea nel cielo; 31. Facevano corona a Giove in Olimpo; 33. Lo è chi è in salute perfetta; 34. [illegible] profeta; 35. Vana speranza; 36. Il biondino che apre tutte le porte.

VERTICALI — 1. Fermata d'obbligo; 2. L'uomo forte dei latini; 3. Frutto esotico; 5. Cittadina in provincia di Rovigo [illegible] Canal Bianco; 6. Il gioco [illegible] mulinello; 7. Lo spiazzo per [illegible] trebbiatura; 8. Luna Nuova; 9. Guardia di Finanza; 10. Il vecchietto tanto amato dai nipotini; 11. Bagna Firenze; 13. [illegible] [illegible] [illegible] [illegible] è più caro; 17. Sordo rancore; 18. Una stretta meccanica; 21. La ragazza milanese; 22. Nome d'uomo; 23. Pepe [illegible] Indie orientali; 24. Medico e naturalista francese, a nome Pietro; 25. Due cubetti... per gioco; 26. [illegible] ne dà [illegible] per aiutare; 27. Ce l'ha buono il segugio; 29. Allegri, contenti; 30. Personaggio muto dell'Iris; 3[illegible] Articolo maschile; 33. Sulle auto di Sassari.

SOLUZIONE — Orizzontali: SVA, Cialoppa, Ilit, Dita, for, orotria, NN, Nadia, treno, bulla, boero, desio, messa, AT, palmista, del, sano, Anas, illusione, oro - Verticali: Stop, vir, ananas, Adria, tria, aia, LN, GF, [illegible], Arno, Italia, odio, presse, cosa, Erasmo, beret, Beton, dadi, mano, naso, pat, ior, SS.

UNITED ARTISTS
N° 1 DEL CINEMA MONDIALE

OGGI « GRANDE PRIMA »

al cinema AMBROSIO

Il film che tutti aspettano con ansia

vincitore di **3 PREMI OSCAR**

MIGLIOR FILM
MIGLIORE REGISTA
John G. Avildsen
MIGLIOR MONTAGGIO

ROCKY

ROBERT CHARTOFF-IRWIN WINKLER · JOHN G. AVILDSEN
SYLVESTER STALLONE in "ROCKY" con TALIA SHIRE
BURT YOUNG · CARL WEATHERS · BURGESS MEREDITH
SCRITTO DA SYLVESTER STALLONE · PRODUTTORE ESECUTIVO GENE KIRKWOOD
PRODOTTO DA ROBERT CHARTOFF-IRWIN WINKLER · DIRETTO DA JOHN G. AVILDSEN · MUSICHE DI BILL CONTI
COLORE distribuito dalla United Artists

Il libro è edito in Italia da Arnoldo Mondadori Editore

ORARIO SPETTACOLI: 15 - 17,30 - 20 - 22,30
IL FILM E' PER TUTTI

OGGI ECCEZIONALE PRIMA

Al cinema Cristallo

Esplode con la primavera il corpo affascinante di
CORINNE CLERY
in un film che piace a tutti perché è sottilmente erotico, drammaticamente umano, progressivamente avvincente.

Se ne parlava da mesi.
Ora è finalmente sugli schermi!

La ROVERS CINEMA presenta

CORINNE CLERY · ALICE VELAZQUEZ · PILAR VELAZQUEZ · ALBERTO CINTAS · FERNANDO REY
FRANCIS · LORENTE

VIETATO MINORI DI 18 ANNI
Orario spettacoli: 14,30 - 16,30 - 18,30 - 20,25 - 22,30

ALFIERI: 21,15 - ULTIMI 3 GIORNI
SYLVA KOSCINA
Non tutti i nudi vengono a pettine con CARANO

CARIGNANO: stasera ore 21,15
Teatro Popolare di Roma
RICCARDO II
di William Shakespeare
PINO
Regia di MAURIZIO SCAPARRO
ULTIME 3 RECITE

TEATRO STABILE TORINO
Al GOBETTI, 15,30-21
ANFITRIONE
di Plauto
regia F. Ambrosini
Gruppo T. S. T.
Spett. in abbonam.

Dalla quartiere
Biblioteca GEISSER
(Corso Casale, 5)
17,30
CANZONI POPOLARI PIEMONTESI
con
I CANTASTORIE
Ingresso L. 500 - Gratuito pensionati tessera Atm e militari

Cabaret Voltaire via Cavour 7 telef. 516.045
Rassegna cinema underground americano. In collaborazione con il Museo Nazionale del Cinema
ore 18 - 19,30 - 21 - 22,30
«PARADISE NOW»
«LIVING AD AVIGNONE» (Usa '70)
MUSICA: domani ore 17 CONSERVATORIO DI PARMA
Concerto del Quintetto di fiati
Musiche di: IBERT - HINDEMITH - ROTA - ZAFRED - STOCKHAUSEN
Ingresso gratuito riservato ai

FARO
Via Massimo ang. via Po
Ore 21 LA ROSA D'ORO
altri premi alle più eleganti

FRESIA
SICUREZZA
LA SERRATURA A FASCIA DA "MURO A MURO"
Viro
TORINO
VIA AOSTA 3 TEL. 85 28 37
CONSIGLI - POSA IN OPERA

UNA SERATA DIVERSA al
DU PARC
IL VERO SALOTTO DI TORINO
con
TURI GOLINO
e la grande orchestra
Cantano N. VILLA e G. COSTELLO
Premi alle signore più eleganti

LE PARADIS
via S. Massimo 14 - Tel. 830.775
Ore 16 GRAN
Ore 21 VENERDI' CHIC

FORTINO
Venerdì chic, brioso...
animatore CARLO WILLIA
liscio con SAURO

La Lucciola
Questa ore 21 ritornano
I Big Liscio
Giochi - Premi

TUXEDO
Via Belfiore 8, tel. 65.86.90
Stasera 21
Discoteca - Ristorante

MusicTatace
VILLANOVA DUSINO (AT)
Tel. (0141)
Sabato 30, 21
Alan Sorrenti

Stasera ore al NEW
CHARLIE BROWN
BALLO LISCIO con
VALLERO FOLK

LA COMETA
Liscio romagnolo
Eugenia Foligatti

A. Omiccioli
Sabato, ore 18, inaugurazione
SANT'AGOSTINO
(via Sant'Agostino, 5)

DAVICO
ARTE COME FANTASIA
ABACUC - ALCOY
ALLIMANDI -
CLERICI -
FINI - LEPRI
MACCIOTTA -
MILLER - PARMEGGIANI
FERRONI
Gall. Subalpina, - Tel. 518.152

Nuova Albertina
ASTA CONTINUATA
Dipinti, opere grafiche, oggetti d'antiquariato, sculture antiche e tappeti, mobili antichi
PER
Ore 10-13; 15-19,30
compresi festivi
C. Battisti 17 - tel. 533.662

ERBA D'ESSAI
Domani sera a mezzanotte ritroviamoci nell'incubo del
FANTAHORROR
per gustarci insieme tre capolavori
«Il giorno dei trifidi» di S. Sekely
«Il figlio di King Kong» di Schoedsack
«Daleks» di Flemyng
e in più, esperimento di
Magia e parapsicologia
Prevendita biglietti fino esaurimento posti - 690.467

LE CUPOLE
Stasera: LISCIO e TOMBOLA
Primino
I Cadetti Borghesi

Pino Micol al Carignano

Pino Micol (qui nello schizzo di Ghia) è il protagonista del «Riccardo II» di Shakespeare presentato al Carignano da Maurizio Scaparro e dal Teatro Popolare di Roma. Domenica 1° maggio l'ultima rappresentazione

---

Oggi all'ARISTON

In una terra meravigliosa piena di insidie, l'avventurosa storia di NIKKI, il selvaggio cane del Nord

WALT DISNEY presenta
LA TRAPPOLA DI GHIACCIO
JEAN COUTU · EMILE GENEST · URIEL LUFT · ROBERT RIVARD
Sceneggiatura di RALPH WRIGHT e WYNSTON ARTHUR · Tratto dal romanzo "Nomade" di MARIO · Produzione di WINSTON HIBLER · Regia di DON HALDANE e JACK COUFFER · TECHNICOLOR · Distr. C.I.D.

FILM
PAPERONE E IL DENARO

DOPO GIORNI
DI TRIONFALE PROGRAMMAZIONE
sollevando l'entusiasmo dei Torinesi
per indilazionabili impegni del Cinema AMBROSIO

Continua da OGGI

al cinema Augustus

IL FILM PIU' PRESTIGIOSO
DELLA CINEMATOGRAFIA ITALIANA

Titanus
UGO TOGNAZZI
ORNELLA MUTI · PATRICK
DINO RISI
LA STANZA DEL VESCOVO

LA STANZA DEL VESCOVO
Tratto dall'omonimo romanzo di PIERO CHIARA
Sceneggiato da LEO BENVENUTI e PIERO DE BERNARDI
con LIA TANZI
GABRIELLA GIACOBBE
KATJA CHERINO · KARINE VIOLLIER · FERNANDO GANGEMI · MARCELLO TURILLI · PIETRO MAZZARELLA · RENZO OZZANO
Musiche di ARMANDO TROVAJOLI
Direttore della fotografia ENRICO LUCHERINI
Prodotto da GIOVANNI BERTOLUCCI per la MEDUSE FILM S.r.l.
Regia di DINO RISI
Colore della TELECOLOR

SCELTO PER LA SERATA INAUGURALE
DEL XXX FESTIVAL DI CANNES

Un grande successo personale di UGO TOGNAZZI

VIETATO AI MINORI DI ANNI

GALLERIA
BODDA
VIA CAVOUR 28 - TORINO - TELEF. 512.762

Ultima tornata
d'ASTA
domani 30 c.m., ore 17

al m.o. di dipinti di MAESTRI ITALIANI e FRANCESI dell'800, opere antiche, mobili, oggetti da collezione.

GLI SPETTACOLI

UNA POLEMICA PER IL RUOLO DI EMMA BOVARY

Martine, la parigina che parla romanesco

LAMBERTO ANTONELLI

ROMA — S'è accesa una polemica nel mondo dello spettacolo. Quasi contemporaneamente, due note attrici si contendono il ruolo di Emma Bovary: per il teatro Martine Brochard e per la televisione Carla Gravina.

Quando nel 1857 uscì «Madama Bovary» di Flaubert, ne nacque uno scandalo, l'autore fu trascinato in tribunale ed un critico scrisse: «Una donna che ha letto questo romanzo non potrà mai essere una donna onesta». Perché, dunque, questo improvviso interesse per il romanzo di Flaubert? E chi era la Bovary? «Bella, nervosa, disponibile, dolce, cattiva, morbida, passionale, libertina, pietosa, tenera, ingenua fino al dispetto». Sono parole di Franco Molè che ha preceduto di un soffio, con la sua riduzione teatrale, l'iniziativa televisiva di Daniele D'Anza.

In tempi di insoddisfazione femminile e di agitazioni femministe, il personaggio Bovary intuito da Flaubert acquista un particolare significato, anche di attualità. Martine Brochard, la Bovary teatrale, la troviamo mentre sta provando per esordire al teatro «La Ringhiera» di Roma. Per lei potremmo riportare gli stessi aggettivi riferiti dal regista Molè: bella, nervosa, ironica e tenera, tipicamente francese. 20 film all'attivo, per arrivare all'ultimo di Eriprando Visconti, «*Una spirale di nebbia*».

Chi meglio, quindi, di Martine Brochard, avrebbe potuto rappresentare Emma Bovary? «*Molè lo ha fatto apposta* — dice la stessa Brochard — *non solo perché mi adatto al ruolo, ma anche perché sono francese, uso il tono francese, molte parole sono francesi, verso la fine faccio un grande sfogo parlando quasi interamente nella mia lingua. In questo modo la pièce diventa uno scherzo, un divertimento, un grottesco*».

Ironia

Erano tre anni che Martine pensava al personaggio, ma ci pensava sopattutto per un film. Adesso che le è venuta una certa stanchezza per il cinema, questo lavoro capita a proposito, anche se, come dice «*il personaggio della Bovary non lo prendo sul serio, ma lo faccio in chiave ironica, surreale*».

Per l'attrice, che ormai si è stabilita a Roma da sette anni, dopo aver sposato l'attore italiano Umberto Ceriani, si tratta del primo lavoro teatrale.

Era venuta in Italia per prendere parte ad un telefilm di Germi, telefilm che non vedeva mai la luce, cosicché quando lei, che cercava altri ruoli, parlava di quel lavoro, nessuno le credeva. Il primo periodo italiano fu molto difficile. La sua grande affermazione è venuta con «*La governante*» e da allora deve selezionare le proposte. «*Perché* — dice — *io devo credere in quel che faccio. Anche se in principio avrei accettato qualsiasi ruolo, ora non più, preferisco magari non lavorare*».

Questo atteggiamento un po' disincantato, meno febbrile, glielo hanno insegnato i romani. «*Ho mollato tutto a Parigi e mi sono trasferita a Roma* — racconta divertita — *perché Roma mi ha subito ammaliata. Ma l'inserimento nell'ambiente romano è stato scabroso. Ho avuto molte delusioni. Un certo comportamento dei romani mi esasperava: quel loro disinteresse, quella mollezza, quel non rispettare gli appuntamenti*».

Puntuale

Lei, da buona francese, era precisa fino alla pignoleria, puntuale, credeva ad ogni parola. Si sentiva dire: allora ci vediamo domani, ti telefono domani, domani ne discutiamo, stiamo insieme a cena. Ma poi non succedeva nulla, nessuno si faceva più vedere, nessuno telefonava. «*Allora chiamavo io e sentivo dall'altra parte una voce stanca che diceva: ah, sì, è vero, scusami, me ne ero dimenticato*». Soltanto col tempo ha capito che era un modo di fare, che rientrava in una filosofia di vita. E s'è convinta che avevano ragione i romani. Perché affannarsi? perché correre?

«*Sanno vivere meglio. Ho imparato da loro a starmene tranquilla, serena, a infischiarmene di tanti affanni. Ciò che mi manca, a Roma, è l'ironia dei francesi, quei dialoghi a dispetto, quelle battute sarcastiche che ti si conficcano addosso, ma che non ti fanno arrabbiare. Invece in questo il romano resta toccato, si offende. L'ironia romana è di altro genere, è una ironia esistenziale, l'ironia del me ne frego*».

Insomma una romana non avrebbe mai potuto vestire una Emma Bovary? «*Oh, no, assolutamente no. Anche se Emma è un personaggio universale, intuizione della penna preveggente di Flaubert, non ce la vedo in una donna romana. L'avrebbero distrutta con una frase che qui si sente dire spesso:* "Ma vatte a fa' un sonno!"».

L'"ANFITRIONE" AL TEATRO GOBETTI

RIDERE CON PLAUTO

PIERO PERONA

Per sei mesi la parola «Anfitrione» ha messo in crisi i responsabili del Teatro Stabile di Torino. Mancava l'assenso definitivo di Elio Petri, il regista di «La classe operaia va in paradiso» che avrebbe dovuto cimentarsi con Plauto per il suo esordio in prosa. Tramontato Petri, si è eclissata Milva, che pure aveva suscitato l'attenzione tra parecchi degli abbonati al momento del versamento. Infine le difficoltà finanziarie hanno portato sempre più avanti la data della rappresentazione.

Per ultimo Missiroli, direttore dello Stabile, l'ha affidata al suo collaboratore Flavio Ambrosini e all'affiatato «Gruppo». Poteva essere una soluzione di ripiego invece ieri alla prima gli attori non hanno sbagliato una battuta, inserendo l'*Anfitrione* nella ridotta serie di messinscene che un ente pubblico può riprendere con comodità e con profitto.

Plauto, il massimo autore della latinità, richiama alla mente spettacoli d'occasione spesso improvvisati dalle compagnie che operano una sola estate. Questo suo limite (il prestarsi a manipolazioni, il volere la risata facile) diventa paradossalmente la sua bellezza. Le situazioni torbide e gli scioglimenti accomodanti sono sempre visti criticamente e, per giunta, presentati in forma agile e piacevole. La macchina teatrale dell'*Anfitrione* ad esempio risulta semplice e simpatica con le due sostituzioni di personaggi (Giove prende il posto di Anfitrione per goderne la moglie Alcmena, Mercurio prende il posto del servo Sosia per proteggere il padre e bastonare l'ignaro) e con l'esaltazione dell'ipocrisia, troppo clamorosa per essere autentica (alla donna nascono due gemelli, uno di nove mesi e uno di sette).

Sono situazioni che prendono chiunque, al punto che una delle cose migliori di Molière è l'*Anfitrione* e uno dei successi di Garinei e Giovannini s'intitolava *Giove in doppiopetto* e ne era il rifacimento (a proposito, perché il programma di sala lo data '62 e non '53?). Aggiungiamo ancora che la commedia è l'unica latina che abbia argomento mitologico e pertanto si presta magnificamente alla sensibilità contemporanea che sembra volere tutto dissacrare. Il regista Ambrosini ha sfruttato questa serie di combinazioni imprimendo alla serata un ritmo alterno, ora concitato ora pensoso e inserendo nel secondo atto un omaggio a Molière che si presta magari a turare le falle del manoscritto originale dove la figura di Alcmena è purtroppo mutilata.

Forse sarebbe stato logico concordare meglio le scene di Giancarlo Bignardi e le musiche di Benedetto Ghiglia, entrambe piuttosto misteriose. Tuttavia l'impressione della prima rimane favorevole, anche per la simpatia degli attori. Alessandro Esposito con occhiatacce e lamentazioni esprime il rovello dell'uomo gabbato che deve persino sentirsi fiero dell'accaduto perché, secondo il motto attribuito a un Savoia, certe prestazioni dei grandi non tolgono ma aggiungono onore ai mariti subordinati. Gigi Angelillo dà del suo Giove un'immagine non esaltante, da guerriero consumato che spara le ultime cartucce. Aldina Martano accenna con garbo una polemica femminista suggeritale da quell'Alcmena così spesso maneggiata come una cosa.

Sono stati molto applauditi al Gobetti con Giorgio Lanza (Sosia), Giorgio Giuliano (Mercurio) e gli attori del «Gruppo» col legato al Teatro Stabile di Torino.

Esposito è Anfitrione

FUORI CASA

CONCERTO ALL'AUDITORIUM — Stasera alle 21,05 in via Rossini, XVI concerto della stagione Rai diretto da Bruno Campanella, basso Gian Nicola Pigliucci. Musiche di Schubert, Mussorgski-Sciostakovic, Prokofiev.

IL PATRIMONIO ARTISTICO — Stasera alle 21 alla Galleria d'Arte Moderna, corso Galileo Ferraris 30, dibattito su «Storia dell'arte e tutela del patrimonio artistico». Partecipano Andreina Griseri, Enrico Castelnuovo, Andrea Emiliani, Bruno Toscano.

CORO CAI UGET — Per i trent'anni della sua fondazione, il complesso terrà stasera alle 21 al Conservatorio un concerto di Canti della Montagna.

CIRCOLO DELLA STAMPA — Stasera alle 21,30, in corso Stati Uniti 27, recital del cantautore americano Tim Parmelee. Al pianoforte Cesare Gallino.

PELLICO CENTRALINO — Alle 21,15 «Niente paura», fantasia teatrale di Giampiero Vitale con musiche di Diego Nardi e regia di Cesare Goffi. Interpreti «I Cabarettieri»: Elena Defilippis, Teresina Monaco, Carlo Zinato e Gigi Amisano.

CIRCOLO ALLENDE — Alle 21,15 in via Verdi 9 il Collettivo «I nuovi gobbi» presenta: «Il gioco del Lockheed». E' a disposizione, per seguire il «Mistero buffo», un televisore.

KINOSTUDIO — Alle 20,30 e 22,30 in via Principe Amedeo 5, per il ciclo di Werner Herzog, i film «Futuro impedito» (1970) e «La grande estasi dell'intagliatore Steiner» (1974). Ingresso L. 500, riservato ai soci.

GRUPPO SPAZIO 4 — Alle 21,15 in via S. Massimo 21, Ettore Quirico parla su «Il mistero dello psichismo vegetale».

TEO BIANCO
Poltrona Frau
TEO BIANCO
TORINO
V. PRINCIPE AMEDEO 2
ANGOLO VIA ROMA
Tel. 541.667
ESCLUSIVISTA

LE CUCINE IN VIA AMENDOLA 12
SCHIFFINI STILFORM
L'ARREDAMENTO IN PIAZZA STATUTO

Il mito di Leopold Stokovski (che compie i 95 anni)

PIACQUE A GRETA (E A TOPOLINO)

CARLO MORIONDO

Il maestro Stokowski compie novantacinque anni in questi ultimi giorni di aprile. Il mondo musicale lo festeggia, lui no: è rimasto l'unico a sostenere, contro tutti i certificati anagrafici, di essere nato nel 1887 e non nel 1882, contrario in ciò a tutti i vegliardi i quali, doppiato il capo dei novanta, sono piuttosto propensi, per civetteria, ad aggiungersi anni piuttosto che a togliersene. Il fatto che «Stoky» si tolga gli anni appartiene comunque al suo cachet di vita, che l'ha visto sovente iracondo, scobutico,

Come musicista, naturalmente: molti ricorderanno l'ondata di critiche che si riversò su di lui quando arrangiò i sacri mostri Beethoven e Bach, Schubert e Mussorgsky per il cartone animato *Fantasia*. Ma quelle, almeno, erano necessità dettate dalla platea, che si supponeva fatta da bambini insofferenti di «Pastorale» o «Toccata e fuga» troppo lunghe: però è meno difendibile la sua posizione quando produce sintesi del *Tristano e Isotta* senza lo spirito satirico di Chabrier, od una selezione dal severissimo *Boris*.

Era elegantissimo, austero nel suo frac, il maestro Stokowski, anche quando stringeva la mano a Topolino, che per farsi notare da lui, sul podio, lo tirava per una falda (uno dei momenti più felici dell'intera produzione disneyana), e nessuno avrebbe potuto immaginare che il signore dai capelli d'argento, il naso adunco, il volto solcato da rughe (si era nel '38, aveva cinquantasei anni suonati) fosse in piena crisi amorosa, come un giovanotto di primo pelo. E con chi? Nientemeno che con la divina, colei che non si deve amare, l'orchidea selvaggia, Margherita Gauthier. In poche parole con Greta Garbo, di circa vent'anni più giovane di lui.

Fu una delle ultime storie romantiche che il nostro arido secolo poté contemplare. I due colombi non potevano che scegliere l'Italia, anzi l'Italia del Sud. Anzi, Ravello, ove si sa che Wagner in persona tolse l'ispirazione per la sua «reggia di Klingsor». Il recesso dei fuggiaschi si chiamava meno poeticamente Villa Cimbrone. Ci stettero chiusi quindici giorni, letteralmente assediati da fotoreporters e cronisti mondani. Per scattare qualche istantanea il nostro Aldo Moisio, travestito da venditore ambulante, avvicinò il giardiniere e lo corruppe. Poté così issarsi su una scaletta appoggiata ad un muro e nascondersi in un sacco. Scattò le uniche foto mai viste di Greta e Stokowski a Ravello, fino a che la divina udì il rumoroso scatto della macchina (era una vecchia Gaumont) e scappò via, lanciando contumelie in inglese e svedese.

L'unione tra i due ebbe poi la fine logica: si separarono tra reciproche crisi di nervi, non si videro mai più. Lucuella Parsons, l'informatissima comare di Hollywood, dovette rimangiarsi la notizia del matrimonio, che aveva dato per sicuro.

«Stoky» riprese l'attività concertistica, con forte successo. Dirige tuttora, senza bacchetta, non più in piedi, ma seduto in poltrona, con ampi gesti delle celebri, pallide mani. Greta è un fantasma che fugge il mondo, il novantacinquenne Leopold continua a fuggire interviste. Questa è l'unica cosa che hanno in comune.

FILM D'OGGI

La strega è ancora minorenne

CRIA - CUERVOS (trad. lett. «Crea Corvi») di Carlos Saura, con Geraldine Chaplin, Ana Torrent, Conchita Perez, Hector Alterio. Drammatico, a colori, Spagna (Cinema Centrale).

Dice il regista Carlos Saura che per capire la vicenda bisogna tenere presente che questa appare, sì, svolta ai nostri giorni ma viene prospettata come una «riflessione» della bambina decenne Ana diventata adulta e più precisamente quando avrà, nel 1995, trent'anni. Questa Ana adolescente, alle cui ossessioni dà esemplare espressività la piccola Ana Torrent, vede cose che nella sua mente si incidono in modo indelebile: il padre ufficiale avvinto a un'amante prima che morte lo fulmini; la madre gelosa e tradita che, inferma, la morte viceversa invoca. Rimasta orfana, Ana è affidata con due sorelle a una zia che, nei confronti delle tre bambine assume funzioni di tutrice. «*Ana* — precisa Saura — *è una fanciullina sensibile e ricettiva che, di fronte all'aggressione degli adulti si è costruito un isolato mondo personale in cui si rinchiude illudendosi dal suo interno di poter disporre di vita e morte altrui*».

In un ambiente borghese puntigliosamente delineato e solo in apparenza rispettabile, la ragazzina, cui non manca vocazione di strega, trama le vendette motivate dai propri incubi. Questo determina pagine registicamente efficaci, popolate da personaggi bene delineati (la madre che sebbene defunta interviene nell'azione, la nonna paralitica e senza favella, la donna di servizio che fa da madre alle orfanelle). Però i passaggi operati senza soluzione di continuità tra passato presente futuro non sono fatti per conferire chiarezza alla vicenda.

a. vald.

TELEVEDRETE

NEL "MISTERO BUFFO" CON LA RAME

MOLIÈRE secondo DARIO FO

Fo assolto. Vedremo quindi stasera la seconda parte di «Mistero buffo», uscito indenne da polemiche e interventi accesi, ustionanti. Chi non è d'accordo con il comico milanese e non ne condivide la tematica, troverà sull'altro canale l'avvenente Angie Dickinson, poliziotta in gonnella.

Mentre modeste ci paiono le proposte dall'estero, segnaliamo infine l'ultima puntata di «Scena contro scena» che offrirà una panoramica della manifestazioni (musica e teatro) in programma durante la prossima estate. Finora però la trasmissione non ha entusiasmato.

MOGLIE ANNOIATA (Rete 1 - ore 20,40) — *Per la serie «Pepper Anderson agente speciale», va in onda a colori stasera questo telefilm con Angie Dickinson. La trama: Larry Brooks, un presentatore radiofonico che già conosceva Pepper, denuncia la morte della moglie trovata sdraiata sul letto, uccisa da un colpi di pistola in fronte. Brooks aveva in precedenza comunicato a Pepper di essere preoccupato per avere scoperto che la moglie aveva azzerato il suo conto in banca avendo pagato assegni da 500 dollari.*

Dopo aver controllato l'alibi di Brooks, che risulta aver trascorso la notte in un motel di una cittadina californiana, Pepper contatta le amiche della defunta dalle quali apprende che questa aveva ricevuto una telefonata misteriosa da un certo Dennis. Brooks informa Pepper d'aver trovato il numero telefonico nell'agenda della moglie preceduto dalle lettere D. G. Il numero telefonico risulta essere quello di Dennis Graham, uno scapolo che vive in maniera superiore ai suoi mezzi. Pepper riesce a fare la sua conoscenza e mentre è nel suo appartamento egli riceve la telefonata di una certa signora Mc Clung la quale interrompe prontamente.

Pepper si reca dalla donna che ammette di avere una relazione con Graham e di essere ricattata da lui, collabora quindi con la polizia e Graham viene arrestato. Costretto ad ammettere i suoi ricatti, Graham, riesce a convincere la polizia di non aver ucciso Kathy Brooks. Pepper si ricorda che la Mc Clung aveva detto che Graham aveva cambiato numero di telefono di recente e si rende conto che Brooks non poteva saperlo quando le aveva dato il numero di D. G. Convoca Brooks in un ristorante e gli contesta l'omicidio della moglie. Brooks lo ammette, ma prima di farsi prendere dai colleghi di Pepper, punta una pistola contro di lei e la costringe a salire sulla sua barca.

MISTERO BUFFO (Rete 2 - ore 20,40) — *Attesa prevedibile per Dario Fo e Franca Rame a causa delle numerose polemiche suscitate in seguito alla messa in onda della prima parte del programma trasmesso venerdì scorso.*

Dopo avere preso di mira San Benedetto da Norcia ed essersi esibito nel «Grammelot» dello Zanni dissertando sul dramma della fame, col discusso stile graffiante, Dario Fo questa sera prenderà di mira la Francia e l'Inghilterra con altri due «Grammelots», rispettivamente imperniati su Molière e su di un avvocato inglese, difensore di uno strupratore. Franca Rame apparirà, invece, in «Maria alla croce» per ribellarsi a Dio che mentre le ha promesso un regno celeste, l'ha fatta diventare una madre senza figlio.

SCENA CONTRO SCENA (Rete 1 - ore 22,20) — *Con questa ventiquattresima trasmissione si conclude la rubrica d'informazioni dello spettacolo. Per l'occasione, la panoramica non è dedicata a quanto va in scena attualmente, ma alle anticipazioni dell'estate, dalla lirica all'Arena di Verona, al jazz, dal Festival di Spoleto agli avvenimenti di teatro. Fra gli ospiti in studio, l'attore Romolo Valli che parlerà, appunto, del cartellone del Festival di Spoleto.*

Dal "Lido,, con sudore

Inchiesta sulle ballerine per la Rete due, alle 22,10. Saranno di scena le Blue Bell, girls stakanoviste del più celebre night del mondo, il «Lido» di Parigi. In palcoscenico, dietro le «piume e i lustrini», svela il servizio di Richard Oliver, si cela un mondo di lavoro e di disciplina

I NUOVI DISCHI

Finalmente Giulini

Mussorgski - «Quadri di una Esposizione»; Prokofiev - «Sinfonia classica» - Dir. C. M. Giulini (Dg).

Alle già numerose e ottime incisioni degli splendenti «Quadri» si affianca questa bellissima edizione firmata da Giulini, un direttore discograficamente meno prolifico di quanto si desidererebbe. A giustificare il rammarico per tale parsimonia ecco questo probante esempio di direzione lussuosa e aristocraticamente calibrata che non ama esaurirsi nell'esaltazione sonora e nella ricerca coloristica, ma scende a scandagliare le radici psicologiche ed espressive di un racconto di volta in volta lirico, drammatico, grottesco, umoristico.

Altrettanto significativa è l'interpretazione della piccola «classica», gioiosa incursione in un passato colto nei suoi aspetti più sereni: un'esecuzione squisita, tutta intessuta di veli iridescenti e di preziose cangianti leggerezze, grazie anche alla duttile disponibilità della magnifica orchestra sinfonica di Chicago.

r. gu.

Morto un noto attore del muto

New York, 29 aprile.

Ricardo Cortez, attore cinematografico di primissimo piano all'epoca del «muto», è morto ieri a New York dopo una breve malattia. Aveva 77 anni.

Ricardo Cortez, il cui vero nome era Jack Kranz, era nato a Vienna, in Austria, nel 1899, trascorreva parte dell'anno a Parigi. Nel suo primo film «The torrent», girato nel decennio 1920-1929, il suo nome precedeva quello di Greta Garbo.

Ricardo Cortez ha avuto come partners attrici celebri: Gloria Swanson, Joan Crawford e Claudette Colbert.

Ogni giovedì una sorpresa a "Scommettiamo?"

Il mago (in crisi) vince

Giuliano Canevacci, detto il mago del giovedì, ha vinto a «Scommettiamo?», la trasmissione di quiz condotta da Mike Bongiorno, per la terza volta consecutiva. Pare che Canevacci si diverta a sorprendere gli spettatori. Alla prima apparizione fece centro parlando delle sue esperienze tra spiriti e medium. Raccontò di aver vissuto già in precedenza, anzi fu Massimiliano d'Austria.

La seconda apparizione fu caratterizzata dalla domanda sui Maya (la materia di Canevacci) che creò un mezzo putiferio: titolo non assegnato (per gli esperti il mago aveva sbagliato la risposta) e poi confermato al campione (con grandi scuse dei giudici che hanno riconosciuto il proprio errore).

Ieri sembrava la serata no per il medium. Incomincia malissimo, ha ai lati due bravissimi rivali, un giovanotto veneto, Antonio Di Gilio, e un ingegnere milanese, Franco Belloni. Canevacci sbaglia alla prima puntata chiede l'*una tantum*, ma non riesce a rimontare, è fermo sulle 300 mila lire. Di Gilio e Belloni intanto moltiplicano il monte premi, soprattutto Di Gilio che, poverino, sbatte però il muso contro l'handicap.

Favorito dalla sorte, Canevacci maltratta gli avversari con puntate spregiudicate. Di Gilio, inesperto e intimidito, cade nella trappola tesa dal medium, che riesce a trionfare.

Canevacci ha già accumulato 18 milioni di lire (ieri se n'è andato con 5.680.000 lire). La serata è stata costosa per la Rai-tv che complessivamente ha sborsato più di 12 milioni perché Di Gilio ha vinto 3.630.000 e Belloni 3.180.000

OGGI ALLA TV

RETE UNO

17,20 **Paese che vai...**
18 — **Argomenti:** Il linguaggio del corpo
18,30 **Programmi dell'accesso**
19 — **Tg 1 Cronache**
Nord chiama Sud, Sud chiama Nord
19,20 **Orzowei,** telefilm con Peter Marshall (c)
19,45 **Almanacco del giorno dopo** (parz. c)
Che tempo fa (c)
20 — **Telegiornale** (c)
20,40 **Police woman:** Mogli annoiate, telefilm con Angie Dickinson (c)
21,35 **Tam-tam,** attualità del Tg 1
22,20 **Scena contro scena,** rassegna dello spettacolo oggi
Telegiornale - Oggi al Parlamento - Che tempo fa

RETE DUE

17,30 **Appuntamento,** scritto, disegnato, filmato, eccetera con i ragazzi (parz. c)
18 — **Dedicato ai genitori:** La religiosità nei giovani
18,25 **Dal Parlamento**
Tg 2 - Sportsera (parz. c)
18,45 **Sette più,** fatti e giochi in diretta (parz. c)
Previsioni del tempo (c)
19,45 **Tg 2 - Studio aperto** (c)
20,40 **Mistero buffo,** scritto e interpretato da Dario Fo e Franca Rame (2ª puntata, c)
22,10 **Piume in palcoscenico,** varietà-inchiesta (c)

TV a colori? dagli expert!
Gruppo europeo rivenditori specializzati
DASSANO - Via Vinovo, 8 - TORINO
VARTO - Via Cibrario, 47 - TORINO
Elenco completo sulle pagine gialle alla voce **Elettrodomestici**

TV SVIZZERA

18 — **Per i ragazzi:** Telezzonte (c)
18,55 **Incontri:** Victor Fainberg (c)
19,30 **Telegiornale** (c)
19,45 **Pagine aperte,** rubrica di libri (c)
20,15 **Il regionale,** rassegna di avvenimenti (c)
20,45 **Telegiornale** (c)
21 — **La pesca miracolosa,** sceneggiato (4° episodio) (c)
22 — **Tribuna internazionale** (c)
23 — **Telegiornale** (c)

TV CAPODISTRIA

19,55 **L'angolino dei ragazzi:** Cartoni animati (c)
20,15 **Telegiornale** (c)
20,35 **L'ultimo killer,** film con John Hamilton, John McDouglas. Regia di Joseph Warren
21,50: Boxe: **Parlov-Fiol** (campionato europeo)
23,50 **Notturno musicale: Beethoven** (c)

TV MONTECARLO

18,15 **Un peu d'amour...,** presente Jocelyn
19,10 **Disegni animati**
19,30 **Shopping,** programma per la donna
19,40 **Puntosport - Perry Mason**
20,45 **Montecarlo sera - Notiziario**
21,20 **L'ultimo rififi,** film con José Isbert

TV LOCALI

TELETORINO INTERNATIONAL — Ore 13: Film; 15: Spazi liberi; 16: Film; 18: Il modelliamo; 19: Incontro con il pianista Felipe Hall; 21: Film; 23: Film; 0,30: Sognisexy.

TELESTUDIO TORINO — Ore 17,45: Baseball; 18,20: L'artista in studio; 19: Disco novità; 19,30: Notizie; 19,45: Sport; 20: Viaggiamo insieme; 20,45: Tutta musica; 21: Na seira con noi; 23,15: TST bocce.

GIORNALE RADIO PIEMONTE — Ore 17,40: Oggetto misterioso; 17,45: Film per ragazzi; 19,25: Oggetto misterioso; 19,30: GRP flash; 20,20: «Il mafioso» (film); 22: «Io con te tu con me» (Spettacolo); 23: GRP flash; 23,10: Oggetto misterioso; 23,15: Film (replica).

DOMANI ALLA TV

RETEUNO — Ore 12,30: Check-up; 13,25: Il tempo in Italia; 13,30: Telegiornale; 17: Apriti sabato; 18,35: Estrazioni del lotto; 18,40: Le ragioni della speranza; 18,50: Speciale Parlamento; 19,20: Orzowei, telefilm; 19,45: Almanacco del giorno dopo - Che tempo fa; 20: Telegiornale; 20,40: Bambole, non c'è una lira; 21,50: Speciale Tg1 - L'Anicagis presenta: Prima visione - Telegiornale - Che tempo fa.

RETEDUE — Ore 12,30: Robin Hood contro l'odiato sceriffo, telefilm; 13: Tg2 - Ore tredici; 13,30: Tondo e corsivo; 14: Scuola aperta; 14,30: Giorni d'Europa; 15: Roma: Concorso ippico internazionale; 17: Seconda visione: «Un Primo Maggio»; 18,30: Supermix; 19,10: Estrazioni del lotto; 19,15: Sabato sport; 19,45: Tg2 - Studio aperto; 20,40: La mia vita; 21,50: Il figlio dello sceicco, telefilm con Rodolfo Valentino - Tg2 Stanotte.

SVIZZERA — Ore 16: Per i giovani - Ora G; 16,55: Campionato svizzero di basket; 18,30: Dove corri Joe, telefilm; 18,55: Settegiorni; 19,30: Telegiornale; 19,45: Estrazioni del lotto; 19,50: Il Vangelo di domani; 20: Momento musicale; 20,20: Scacciapensieri; 20,45: Telegiornale; 21: Disperatamente l'estate scorsa, film; 22,25: Telegiornale; 22,35: Sabato sport.

CAPODISTRIA — Ore 17,25: Calcio Jugoslavia-R. Tedesca; 19,30: L'angolino dei ragazzi: «Che si fa?»; 20,15: Telegiornale; 20,35: Mondiali di hockey su ghiaccio; 22,25: Cantata per il Cile, film.

MONTECARLO — Ore 18,30: Un peu d'amour...; 19,30: Cartoni animati; 19,50: Medical Center; 20,45: Montecarlo sera - Notiziario; 21,20: Un uomo facile, film; 22,55: Oroscopo di domani.

RADIO OGGI

1

Giornale radio: ore 13, 17, 19, 21, 23
14,30 Facimm'o jazz
15,05 Scrittori sotto accusa
15,45 Primo Nip
18,30 Se i carbonari fossero stati cantautori
19,10 Ascolta si fa sera
19,50 Due ruote e una chitarra
20,30 Una regione alla volta
21,05 I concerti di Torino
22,45 Pino Calvi e la sua orchestra
23,15 Dama di cuori

2

Giornale radio: ore 13,30, 15,30, 18,30, 19,30, 20,30
12,10 Trasmissioni regionali
12,45 Il racconto del venerdì
13 — Giro del mondo in musica
13,40 Romanza
14 — Trasmissioni regionali
15 — Sorella radio
15,45 Qui radiodue
17,55 Big Music
19,50 Supersonic
21,29 Radio 2 ventunoeventinove
23,15 Decima musa

3

Giornale radio: ore 18,45, 20,45, 23
18,15 Jazz giornale
19,15 Concerto della sera
20 — Pranzo alle otto
21 — Incontri musicali
21,40 La ricerca
22,10 Tribuna internazionale dei compositori 1976 indetta dall'Unesco

RADIOMONTECARLO
18,06 Quale dei tre?
19,03 Fate il vostro programma

RADIO ALTERNATIVE

Radio Universal (Fm 93,300) — Ore 12,30: «Quando è sorto il sole» trasmissione sulla Resistenza con la Compagnia di prosa di R.U.

RT Alternativa (Fm 104 MHz) — Ore 11: Femministe (autogestita); 15: Papà di Alice (per bambini); 21: Radio almenacco.

Radio Gemini One (Fm 102,700 MHz) — Ore 9,30 Linea diretta con Gianni Giglieri; Per te donna (di Gloria Maggioni).

Radio Monte Bianco (Fm 103,700 MHz) — Ore 18: La classica; 22: Un'ora con voi.

Radio Europa 3 (Fm 89,750 MHz) — Ore 12: Ultime da Stampa Sera; 14: Spazio giovani; 17,30: Zodiaco.

Radio Break (Fm 99,600 MHz) — Ore 14 e 19,40: Torino sport; 14,30: Al canton dij barboton; 15,45: Musica progressiva.

Radio Torino Liberty (Fm 90,900 MHz) — Ore 16: Elastic rock; Disco flash; 22: Piripop.

Radio Gamma 3 (Fm 90,300 MHz) — 14,30: Discoteca; 19: Dediche; 22,30: Gamma quiz.

RT International (Fm 103,300 MHz) — Ore 19,30: Chi viene con il Coniglietto?; 0,30: Abat-jour.

Radio Centro 95 (Fm 94,900 MHz) — Ore 14: Nashville; 16,15: Long-playing in vetrina; 21,30: Signori l'orchestra.

Giornale Radio Piemonte (Fm 88,500 99,300 MHz) — Ore 14: 'L Balon; 18: Goal; 19: Top 45; 19,30: Cinema oggi; 20,15: Poker; 21: Il podio.

Radio Italia Uno (Fm in stereofonia 92,600 MHz) — Ore 8-12: Mattinata con voi; 12-20: Disc Jockey; 20-22: Dediche; 22-1: Musica progressiva.

Radio Rivoli (Fm 100,595) — Ore 18: L'uomo, l'universo; 20,30: Big bang; 22: Il quizzone.

Teleradionord (Fm 102,300 MHz) — Dalle ore 10,30 alle 12,30 e dalle 18 alle 20: Dediche; 12,30: Un'ora con...; 13,30: Musical box quiz.

Radio Young 2000 (Fm 102,200 MHz) — Ore 9: Un'amica tante amiche; 14: Disco one; 15: Flash Back; 16: Disco musica; 17,30: Parliamone insieme.

Radio Radicale (Fm 90,300) — Ore 16: E' nata una stella; 18: Cose di casa nostra; 19: Avanti il prossimo.

TEATRI E RITROVI

ALCIONE: «Nudo di primavera» con Solimar e Petruska. Vietato 18. Orario: 16,15: 21,30.
ALFIERI: ore 21,15 Sylva Koscina in «Non tutti i nudi vengono al pettine». Pren. cassa teatro. Inform. 535.450. Viet. 18. Ultimi 3 giorni.
AUDITORIUM DI TORINO: XVI Concerto Stagione Sinfonica Pubblica. Venerdì 29 aprile, ore 20,50: direttore Bruno Campanella, baritono Nicola Pigliucci; Schubert: **Sinfonia n. 5 in si bemolle maggiore;** Mussorgski: **Canti e danze della morte** per baritono e orchestra; Prokofiev: **Il luogotenente Kijè,** suite sinfonica op. 60, per baritono e orchestra. Orchestra Sinfonica di Torino della Radiotelevisione Italiana.
CABARET VOLTAIRE: (v. Cavour 7, tel. 516.046), domani ore 17 Conservatorio di Parma. Concerto del quintetto di fiati. Musiche di Ibert, Hindemith, Rota, Zafred, Stockhausen. Ingresso gratuito. Ingresso riservato ai soci.
CARIGNANO: stasera ore 21,15 Teatro Popolare di Roma diretto da Maurizio Scaparro «**Riccardo II**» di William Shakespeare con Pino Micol. Regia di Maurizio Scaparro. Bigl. v. Roma 49, tel. 544.562. Ult. 3 recite.
ERBA: questa sera ore 21,15 Gipo nel suo nuovo recital «'Na nivola al sol». Pren. tel. 690.467.
GOBETTI - TEATRO STABILE: ore 15,30 (recita scolastica) e ore 21 «**Anfitrione**» di Plauto. Regia di Flavio Ambrosini. Gruppo T.S.T. Spettacolo in abbonamento. Tel. 878.455 - 876.369.
NUOVO: E 77 - Forum internazionale sull'ambiente e l'energia.
PELLICO CENTRALINO (Rosine 16, tel. 837.500). Ore 21,15 I Cabarettieri in «**Niente paura**».
UNIONE CULTURALE (v. C. Battisti 4/B) ore 21: «**Le forze armate italiane**». Compiti e funzioni nel moderno Stato democratico. 2. Scienza, tecnologia, spese militari, in un esercizio moderno. Introdurranno: A. D'Alessio, G. L. Devoto, S. Pardera.
BIBLIOTECA GEISSER (c. Casale 5) oggi ore 17,30: Canzoni popolari piemontesi con I Cantastorie. Ingresso L. 500. Gratuito pensionati tessera Aim e militari.

AL BAGATELLE (str. Cavoretto 2) ore 21.
ARLECCHINO: ore 21 Actis.
BELLE ARTI ore 21 I Gabbiani
CASTELLINO ore 21 Loris
CLUB 84 ore 21 New Men
DU PARC ore 21 Turi Gotino.
FARO: ore 21 Nando Francia.
GARDEN: ore 21 Arthur - Pierangeli.
LA PERLA: ore 21 I Juke Boxes.
MASSAUA: ore 21 ballo liscio.
NUMBER ONE (c. Roma 33 - Moncalieri) ore 21 balli per tutti, org. Orri.
PLANETARIO: ore 21 Les Premiers.
SALA GAY ore 16 - 21 Guido Mongo.
TROCADERO: ore 21 Sweet Omelet.

INDIE - PIANO BAR - Ristorante (Verdi 10, t. 537.340) O. Palumbo.
MINICABARET (tel. 613.660)
SAN GIORGIO Valentino - Ristorante: Danze, orch. I Vocalmen.
SHAKER - PIANO BAR (C. Battisti 3) Walther Troelsen, Fabio Monsignori

BIG APPLE DISCOT. (Rossini 14).
VILLA GAY - DISCOTECA: ore 21.

CINEMA PROVINCIA

ALPIGNANO
DORIA: Susy Tettalunga.
ALMESE
SADA: King Kong.
AVIGLIANA
CORSO: Midway.
CARIGNANO
PETER: Ultime grida dalla savana.
CASELLE
ITALIA: Susy Tettalunga.
ROMA: Panico nello stadio.
CHIERI
SPLENDOR: La stanza del vescovo.
AUDITORIUM: La nave dei dannati.
CHIUSA S. MICHELE
GLORIA: 3 contro tutti.
CIRIE'
CATALANO: La stanza del vescovo.
ITALIA: Il marito in collegio.
NUOVO: Un borghese piccolo piccolo.
LANZO
NUOVO: Panico nello stadio.
MONCALIERI
NAZIONALE: Oedipus orca.
PINEROLO
HOLLYWOOD: Disposta a tutto.
ITALIA: I due superpiedi quasi piatti.
NUOVO: Autostop rosso sangue.
PRIMAVERA: La pietra che scotta.
S. AMBROGIO
AMBROSIANO: King Kong.
SETTIMO
GARIBALDI: Brutti, sporchi e cattivi.
SUSA
CENISIO: Suspiria.

Galleria Cavour
MONCALIERI
PERSONALE del pittore
Ernesto Cominetti
Inaugurazione ore 21

CINEMA IN PIEMONTE E IN LIGURIA

ALESSANDRIA

ALESSANDRINO: Il marito in collegio.
AMBRA: Che stangata ragazzi!
CORSO: Pinocchio.
CRISTALLO: Sorbole che romagnola!
GALLERIA: Gli ultimi bagliori di un crepuscolo.
MODERNO: Rocky.
ACQUI TERME
ARISTON: Oh mia bella matrigna.
CRISTALLO: Tentacoli.
GARIBALDI: I violenti di Roma bene.
ITALIA: riposo.
CASALE MONFERRATO
MODERNO: Ben Hur.
NUOVO: L'Agnese va a morire.
POLITEAMA: Carrie, lo sguardo di Satana.
VITTORIA: Quinto potere.
VALENZA PO
NUOVO ITALIA: La segretaria di mio padre.
TEATRO: spettacolo di spogliarello con Antonella.
POLITEAMA: riposo.

CUNEO

CORSO: Ultimi bagliori di un crepuscolo.
FIAMMA: Il cinico, l'infame, il violento.
ITALIA: Esperienze erotiche di una ragazza di campagna.
LANTERI: riposo.
NAZIONALE: Febbre da cavallo.
ALBA
CORINO: Drum l'ultimo Mandingo.
EDEN: La presidentessa.
FOSSANO
ASTRA: Cheyenne.
IRIDE: Cielo di piombo ispettore Callaghan.
POLITEAMA: riposo.
MONDOVI'
CORSO: Delitto d'amore.
ITALIA: Flic story.
FERRINI: riposo.
SALUZZO
ITALIA: Il cadavere del mio nemico.
CIVICO: La notte dell'aquila.
SPLENDOR: Peccatori di provincia.
SAVIGLIANO
NAZIONALE: L'ultimo treno della notte.
RITZ: Vita privata di un pubblico accusatore.
AURORA: riposo.

ASTI

LUX: Mondo cannibale.
POLITEAMA: Sfida a White Buffalo.
SALONE: Ultimi bagliori di un crepuscolo.
SPLENDOR: Distruggete Kong.
VITTORIA: Mister miliardo.
CANELLI
BALBO: riposo.
RAGNO D'ORO: Scandalo in famiglia.
NIZZA MONFERRATO
AURORA: Una bella governante di colore.
LUX: L'altra metà del cielo.
SOCIALE: Tutto quello che avreste voluto sapere sul sesso e non avete mai osato chiedere.
VERDI: Nerone.

NOVARA

ASTRA: La pretora.
COCCIA: Quinto potere.
ELDORADO: La stanza del vescovo.
EXCELSIOR: Mondo porno oggi.
FARAGGIANA: Napoli spara.
VITTORIA: Pinocchio.
S. CUORE: Mister miliardo.
ARONA
ROMA: L'Agnese va a morire.
MODERNO: Colpita da improvviso benessere.
LUX: Gli ultimi fuochi.

VERCELLI

ASTRA: Casanova e compari.
CIVICO: Violenza sull'autostrada.
ITALIA: Quinto potere.
PRINCIPE: Agente Walker.
VERDI: Sfida a White Buffalo.
VIOTTI: Ultimi bagliori di un crepuscolo.
BIELLA
APOLLO: Cannonball.
IMPERO: Napoli spara.
MAZZINI: Dersu Uzala.
ODEON: La notte dell'aquila.
SOCIALE: Il male.

AOSTA

CORSO: Film in lingua francese.
GIACOSA: Il marito in collegio.
LUX: Texas oltre il fiume.
SAINT-VINCENT
NUOVO: Il gatto a 9 code.
VERRES
IDEAL: Shatter.

GENOVA

TEATRO GENOVESE: Romeo e Giulietta di Shakespeare secondo Carmelo Bene.

Gipo Farassino inizia all'Erba l'ottavo mese consecutivo di rappresentazioni. In cartellone «Na nivola al sol»

STABILE E. DUSE: Il complice di Durrenmatt - Compagnia dello Stabile.
AMBASSADOR: La banda del trucido.
AMBRA: Un borghese piccolo piccolo.
ARISTON: Sturmtruppen.
ASTOR: La zingara di Alex.
AUGUSTUS: Nevada Smith.
ELIOS: Gorgo.
GIOIELLO: Salon massage.
GRATTACIELO: Ultimo mondo cannibale.
LUX: Rocky.
NUOVO PALAZZO: Gorgo.
OLIMPIA: La stanza del vescovo.
ORFEO: Sì al per ora.
PLAZA: Un marito per Tillie.
RITZ: Actas e Maurosia.
RIVOLI: Il figlio del gangster.
SMERALDO: Voto di castità.
UNIVERSALE: Due superpiedi quasi piatti.
VERDI: Vanessa.
ALBA: Oh, mia bella matrigna.
ALFA: Il marito in collegio.
ALCIONE: La presidentessa.
AURORA: La pantera rosa sfida l'ispettore Clouseau.
DIANA: Pinocchio.
DIONISO: L'affittacamere.
IDEAL: Sfida a White Buffalo.
LIDO: Un borghese piccolo piccolo.
MANIN: Quinto potere.
MIGNON: Pinocchio.
SAMPIERDARENA
ARCOBALENO: Il corsaro della Giamaica.
ASTORIA: Salò.
MODENA: Tentacoli.
RAPALLO
GRIFONE: Gli anni in tasca.
ITALIA: Sfida a White Buffalo.
AUGUSTUS: La valle dei Comanches.

SAVONA

DIANA: La gang del parigino.
ELDORADO: Quinto potere.
ARS: Ultime grida dalla Savana.
ASTOR: La notte dell'aquila.
OLIMPIA: Sfida a White Buffalo.
JOLLY: Collage.
LUX: Il sesto viaggio di Simbad.
SALESIANI: La ricostruzione.
FILMSTUDIO: In nome del padre.
ALASSIO
COLOMBO: Un borghese piccolo piccolo.
RITZ: La notte dell'aquila.
ALBENGA
ASTOR: Il bacio della tarantola.
AMBRA: La stanza del vescovo.
CRISTALLO: I quattro scatenati di Hong Kong.
VITTORIA (LECA): I compari.
ALBISSOLA CAPO
DORIA: L'Italia si è rotta.
ALBISSOLA MARE
MARCONI: Il comune senso del pudore.
CAIRO MONTENOTTE
SOCIALE: Arriva Charlie Brown.
CRISTALLO: Il medico della mutua.
CENGIO
JOLLY: Il giustiziere del West.
CERIALE
ODEON: Stupro.
FINALE LIGURE
VITTORIA: Il figlio del gangster.
ONDINA: Rocky.
IDEAL: Charleston.
LOANO
PERLA: Al di là della legge.
LOANESE: Il clan dei siciliani.
MILLESIMO
ITALIA: Calde labbra.
LUX: Il sospetto.
SPOTORNO
MIGNON: Squadra antiscippo.
VADO LIGURE
AMBRA: Stupro.
SABAZIA: Racconti immorali.
VARAZZE
TEIRO: Sii pura come un angelo, resterai vergine?

IMPERIA

CAVOUR: Ultimo tango a Zagarol.
ROSSINI: Salò.
AMBRA: L'altra metà del cielo.
IMPERIA: Candidato all'obitorio.
DANTE: Mister miliardo.
ARMA DI TAGGIA
CAPITOL: Centro della terra continente sconosciuto.
CERRI: Squadra d'assalto antirapina.
BORDIGHERA
ZENIT: Lo Stallone.
OLIMPIA: Il trucido e lo sbirro.
RIVA LIGURE
CORALLO: A qualcuno piace caldo.
SANREMO
ARISTON TEATRO: La pantera rosa sfida l'ispettore Clouseau.
CENTRALE: Balordi e C.
SANREMESE: Due superpiedi quasi piatti.
ORFEO: L'innocente.
SUPERCINEMA: Rocky.
ASTRA: Ultimo mondo cannibale.
MIGNON: Stangata in famiglia.
RITZ: I soliti ignoti colpiscono ancora.
VENTIMIGLIA
EUROPA: Squadra antifurto.
IMPERO: Tabor, il re dei robots.

STAMPA SERA

Dove andiamo stasera

CRITICA
Capolavoro
Ottimo
Favorevole
Discusso
Mediocre

PUBBLICO
Eccezionale
Successo
Consensi
Discorde
Scarso

Cerissa di Charles Revson
La donna oggi. Così sicura di sè da non temere di mostrarsi vulnerabile. Comunica con il mondo.
PROFUMI Servetti

cinema prime visioni

AMBRUSIO
c. Vittorio Eman. 52
Tel. 547.007

Rocky, di John G. Avildsen, con Sylvester Stallone, Talia Shire, Burt Young, Carl Weathers, Burgess Meredith (Usa - Colori) — Pugile di periferia si trova a dover combattere contro il campione mondiale dei pesi massimi, infliggendo alla sua sicurezza una forte umiliazione. Oscar 1976 per miglior film e miglior regia.

OGGI LA PRIMA
Orario 15 — - 17,30 20 — - 22,30
Ingresso L. 2000

ARCO-INC
c. Pr. Oddone 31
Tel. 484.621

I sette samurai, di Akira Kurosawa, con Toshiro Mifune, Takashi Shimura, Yoshio Inaba (Giappone - Colori) — Per difendersi dai predoni, i contadini di un villaggio giapponese arruolano sette guerrieri di provato coraggio. Capostipite del film nipponico di avventure presentato a Venezia. ★ Avventuroso - fantastico

RIEDIZIONE (1954)
Orario 15 - 17,40 20 - 22,20
Ingresso L. 1500

ARISTON
v. Lagrange 21
Tel. 546.147

La trappola di ghiaccio, prodotto e diretto da Walt Disney, con Jean Content, Emile Genest (Usa - Colori) — L'avventurosa vita di Nikki che, perduto il padrone nelle rapide viene raccolto da individui che lo usano per la lotta fra i cani a scopo di lucro. Non vietato. ★ Avventuroso
Seguirà **Paperone e il denaro.** ★ Disegno animato

RIEDIZIONE
Orario 14,30 - 16 - 17,30 19,20 - 20,50 - 22,40
Ingresso L. 2000

ARLECCHINO
c. Sommeiller 22
Tel. 587.190

Il male di Andy Warhol, regia Jed Johnson, con Carroll Baker, Perry King, Susan Tyrell, Stefania Casini (Usa - Colori) — Eccitato di mezza età guida un'organizzazione di ragazze, le quali dietro congruo compenso uccidono su commissione adulti, bambini e animali che danno fastidio ai loro clienti. Ultimo giorno. ★ Drammatico

Critica ●●
Pubblico ○○○○
Orario 14,30 - 16,30 18,30 - 20,25 - 22,30
Ingresso L. 2000

ASTOR
v. Visitt 8
Tel. 519.516

Non rubare... a meno che non sia assolutamente necessario, di Ted Kotcheff, con George Segal, Jane Fonda, Ed MacMahon (Usa - Colori) — Sposi americani compiono prima furtarelli di poco peso e poi una super-rapina che li pone in modo altrettanto super. Non vietato. ★ Commedia satirica

Critica ●●●
Pubblico ○○○○
Orario 14,40 - 16,30 18,30 - 20,30 - 22,30
Ingresso L. 2000

AUGUSTUS
c. C.L.N. 248
Tel. 530.714

La sfinge del vescovo, di Dino Risi, con Ugo Tognazzi, Ornella Muti, Patrick Dewaere (Italia - Colori) — Maestosa villa abitata da personaggi di diverso carattere, nasconde una misteriosa stanza che sembra rispecchiare i peccati e i rimorsi degli abitanti. Vietato minori anni 14. Ultimo giorno in questo cinema. ★ Commedia drammatica

Critica ●●●
Pubblico ○○○○○
Orario 14,30 - 16,30 18,20 - 20,10 - 22,30
Ingresso L. 2000

CAPITOL
v. San Dalmazzo 24
Tel. 540.605

La grande fuga, di John Sturges, con Charles Bronson, Steve McQueen, James Coburn (Usa - Colori) — Equipaggio di un aereo catturato dal nemico tenta più volte di scappare alla prigionia. L'impresa sembra disperata ma non mancherà occasione di effettuare la « grande fuga ». Non vietato. Ultimi giorni. ★ Avventuroso

RIEDIZIONE (1962)
Orario 15 - 18,20 21,40
Ingresso L. 2000

CENTRALE d'Essai
v. Carlo Alberto 27
Tel. 540.110

Cria cuervos..., di Carlos Saura, con Geraldine Chaplin, Ana Torrent, Hector Alterio, Monica Randole (Spagna - Colori) — Attraverso i ricordi d'infanzia di una giovane donna, usati come microcosmo di una nazione, il regista fa un'analisi della Spagna franchista e post-franchista. Presentato a Cannes. ★ Drammatico

Critica ●●●
Pubblico ○○○
Orario 10,30 - 15,40 17,50 - 20,10 - 22,30
Ingresso L. 1500

CORSO
c. Vittorio Eman. 50
Tel. 510.702

Charleston, di Marcello Fondato, con Bud Spencer, James Coco, Herbert Lom (Italia - Colori) — Grosso di mole, sottile d'ingegno un disinvolto truffatore si piglia belle e mette nel sacco con fertile inventiva chi voleva metterlo « knock-out » come simpatico bidonista. ★ Avventuroso

Critica ●●
Pubblico ○○○○
Orario 14,35 - 16,30 18,30 - 20,25 - 22,30
Ingresso L. 2000

CRISTALLO
v. Golto 5
Tel. 650.71.00

Strip Tease, di German Lorente, con Corinne Cléry, Terence Stamp, Pilar Velasquez, Fernando Rey (Francia - Colori) — L'affascinante attrice in una storia sottilmente erotica e drammaticamente nuova nella complessità dei sentimenti. Vietato minori anni 18. ★ Commedia drammatica

OGGI LA PRIMA
Orario: - 14,30 - 16,30 18,30 - 20,25 - 22,30
Ingresso L. 2000

DORIA
v. Gramsci 9
Tel. 542.422

Si si... per ora, di Norman Panama, con Elliot Gould, Diane Keaton (Usa - Colori) — Coppia divorziata decide di fare ancora una prova recandosi in un istituto sessuologico di lusso, equivoci e malintesi preparano il lieto fine. Vietato minori anni 14. ★ Commedia

OGGI LA PRIMA
Orario: 14,40 - 16,40 18,35 - 20,30 - 22,30
Ingresso L. 2000

GIOIELLO
v. C. Colombo 31
Tel. 500.760

Vanessa, di Hubert Frank, con Olivia Pascal, Anthony Differing, Eva Eden, Toni Garven (Usa - Colori) — Disequestrate le avventure erotiche di Vanessa, nuovo simbolo sexy poiché non donna-oggetto, ma donna nella sua piena libertà fisica e spirituale. Vietato minori anni 18. Ultimo giorno. ★ Commedia

PRIMA VISIONE
Non recensita
Orario 14,30 - 16,30 18,30 - 20,30 - 22,30
Ingresso L. 2000

IDEAL
c. Beccaria 4
Tel. 541.523

I 2 superpiedi quasi piatti, di E. B. Clucher, con Terence Hill, Bud Spencer (Italia - Colori) — I due amici vagabondi scanzonati e scalcagnati si ritrovano stavolta tra il sole e le palme della Florida, dove organizzano un colpo il cui esito è del tutto imprevisto. Non vietato. ★ Comico - Avventuroso

Critica ●●
Pubblico ○○○○○
Orario 14,20 - 16,25 18,25 - 20,25 - 22,30
Ingresso L. 2000

LILLIPUT
v. XX Sett. 15 bis
Tel. 537.100

Primavera carnale, di Robert Benayoum, con Jane Birkin, Andrea Ferreol, Jean-Luc Bideau (Francia - Colori) — Audace vicenda d'amore e d'erotismo dove la complessità dei sentimenti si risolve in un riuscito ménage a trois. Non vietato. ★ Commedia

Critica ●●
Pubblico ○○○
Orario 14,30 - 16,30 18,30 - 20,30 - 22,30
Ingresso L. 2000

LUX
Gall. S. Federico
Tel. 541.283

Ben-Hur, di William Wyler, con Charlton Heston, Jack Hawkins, Haya Harareet, Stephen Boyd (Usa - Colori) — Prigioniero di guerra dei Romani usato come gladiatore per divertire i potenti in un « kolossal » dal romanzo di Lew Wallace nel quale si incontrano anche Gesù e i primi cristiani. Durata minuti 212. ★ Colosso storico

RIEDIZIONE (1959)
Orario 13,50 - 17,35 21,20
Ingresso L. 2000

METROPOL
v. Pr. Tommaso 6
Tel. 6505.470

Le mezze Pon Pon, di Jack Pitt, con Jo Johnston, Rainbeaux Smith, Colleen Camp, Susy Morgan (Usa - Colori) — La corruzione che diminuisce l'efficienza d'una squadra di campioni si inserisce in una vicenda dai forti richiami erotici. Vietato minori anni 18. ★ Commedia sexy-sportiva

PRIMA VISIONE
Non recensita
Orario 14,30 - 16,30 18,30 - 20,20 - 22,30
Ingresso L. 1500

NAZIONALE
v. Pomba 7
Tel. 516.850

Il clinico, l'infame, il violento di Umberto Lenzi, con Tomas Milian, Maurizio Merli, Renzo Palmer, John Saxon — Capobanda locale e « padrino » indesiderato in Usa spadroneggiano in Roma, controllati nelle delittuose imprese da commissario di grinta dura. Viet. min. anni. 14. ★ Poliziesco

Critica ●
Pubblico ○○○○
Orario 14,30 - 16,30 18,30 - 20,30 - 22,30
Ingresso L. 2000

OLIMPIA
v. Ancona 31
Tel. 532.448

Salordi & Co., di Mark Rydell, con Michael Caine, James Caan, Elliot Gould, Diane Keaton (Usa - Colori) — Due simpatici truffatori uniscono le loro geniali idee criminose per mettere a punto un colpo da 1.000.000 di dollari. Non vietato. ★ Avventuroso

Critica ●●●
Pubblico ○○○○
Orario 14,10 - 16,15 18,20 - 20,25 - 22,30
Ingresso L. 2000

REPOSI
v. XX Settembre 15
tel. 531.400

Ilsa la belva del deserto, di Don Edmond, con Dianne Thorne, Michael Thayer, Sharon Kelly (Usa - Colori) — La belva delle SS sfuggita alla vendetta si rifugia presso uno sceicco, dove ancor più feroce sfoga la sua brutalità sulle donne dell'harem. Viet. min. 18. ★ Drammatico

OGGI LA PRIMA
Orario 14,30 - 16,30 18,30 - 20,30 - 22,30
Ingresso L. 2000

ROMANO
Galleria Subalpina
Tel. 510.149

Ma come si può uccidere un bambino?, di Narciso Ibanez Serrador, con Lewis Fiander, Prunella Ransome, Antonio Iranzo (Spagna - Colori) — Villaggio delle Baleari è abitato solo da bambini i quali si ribellano agli adulti sterminando i famigliari e vendicando così i tanti fanciulli uccisi nelle numerose guerre. Viet. ?a. ★ Drammatico

Critica ●●●
Pubblico ○○○
Orario 14,30 - 16,30 18,30 - 20,30 - 22,30
Ingresso L. 2000

STUDIO RITZ
v. Acqui 2
Tel. 630.521

Quinto Potere, di Sidney Lumet, con Faye Dunaway, William Holden, Peter Finch, Robert Duvall (Usa - Colori) — Analisi sul potere acquisito dalla televisione attraverso la manipolazione delle informazioni e delle comunicazioni. Non vietato. Premiato con quattro Oscar. ★ Drammatico

Critica ●●●●
Pubblico ○○○○
Orario 15 — - 18,05 20,10 - 22,30
Ingresso L. 1500

TORINO
v. Buozzi 6
Tel. 530.353

Dove volano i corvi d'argento, di Piero Livi, con Corrado Pani, Jenny Tamburi, Flavio Bucci, Renzo Montagnani (Italia - Colori) — La dura legge dell'onore umiliato che pretende vendetta, dove non uccidere e perdonare significa essere uccisi. Vietato minori anni 14. ★ Drammatico

OGGI LA PRIMA
Orario 14,30 - 16,30 18,30 - 20,30 - 22,30
Ingresso L. 2000

VITTORIA
v. Roma 336
Tel. 511.789

Ritornano quelli della calibro 38, di Joseph Warren, con Antonio Sabato, Dagmar Lassander, Marilda Donà, Max Delys (Italia - Colori) — Poliziotto inflessibile è determinato ad arginare anche con la violenza la criminalità che continua a espandersi. Vietato minori anni 18. ★ Drammatico

Critica ●●
Pubblico ○○○○
Orario 14,40 - 16,40 18,40 - 20,40 - 22,40
Ingresso L. 2000

proseguimenti prime visioni

ALEXANDRA
v. Sacchi 18
Tel. 511.293

Storie immorali di Apollinaire, di Eric Lipmann, con Yves-Marie Maurin, Florence Cayrol, Nathalie Zeiger, Jenny Arasse (Francia - Colori) — Dal romanzo di G. Apollinaire « Le undicimila verghe » sono state tratte alcune storie erotiche tra le più eccitanti della pornografia francese. Vietato minori anni 18. ★ Commedia

PRIMA VISIONE
Non recensita
Or. 14 - 15,30 - 17,20 19,10 - 21 - 22,45
Ingresso L. 1000

ASTRA
v. R. Pilo 6
Tel. 753.997

La notte dell'aquila, di John Sturges, con Michael Caine, Donald Sutherland, Robert Duvall (Usa - Colori) — Nel mondo sconvolto dalla guerra, una pericolosa azione di spionaggio, antivigilatrice d'un possibile rapimento di Churchill) è affidata a un audacissimo « commando » di paracadutisti. Non vietato. ★ Guerra

Critica ●●
Pubblico ○○○○
Orario 20 — - 22,30
Ingresso L. 1000

COLOSSEO
v. Mad. Cristina 73
Tel. 651.034

Il marito in collegio, di Maurizio Lucidi, con Enrico Montesano, Silvia Dionisio, Mario Carotenuto, Pino Caruso (Italia - Colori) — Benzinaio chiede la mano della ricca rampolla di nobile famiglia, ma prima deve imparare le belle maniere in un collegio svizzero. Dal romanzo di Guareschi. Non vietato. ★ Commedia

Critica ●●
Pubblico ○○○○
Orario 16,30 - 18,30 20,30 - 22,30
Ingresso L. 1000

FORTINO
v. Cigna 47
Tel. 486.360

21 ore a Monaco, di William A. Graham, con William Holden, Franco Nero, Shirley Knight, Anthony Quayle (Usa - Colori) — Fedele ricostruzione dei tragici eventi delle Olimpiadi, quando nel 1972 un gruppo di terroristi arabi prese in ostaggio la squadra olimpica israeliana. Non vietato. ★ Drammatico

Critica ●●
Pubblico ○○○○
Orario 20,30 - 22,30
Ingresso L. 1000

LA PERLA
c. De Gasperi 20
Tel. 584.791

Un borghese piccolo piccolo, di Mario Monicelli, con Alberto Sordi, Shelley Winters, Romolo Valli (Italia - Colori) — Impiegato del ministero vive per il suo unico figlio, ucciso questo durante una rapina alla banca, decide di vendicarsi da solo. Vietato minori anni 14. ★ Drammatico

Critica ●●●
Pubblico ○○○○
Orario: 15,05 - 17,30 19,35 - 22,20
Ingresso L. 1500

MAFFEI
v. Pr. Tommaso 5
Tel. 683.354

Vanessa, di Hubert Frank, con Olivia Pascal, Anthony Differing, Eva Eden, Toni Garven (Usa - Colori) — Disequestrate le avventure erotiche di Vanessa, nuovo simbolo sexy poiché non donna-oggetto, ma donna nella sua piena libertà fisica e spirituale. Vietato minori anni 18. ★ Commedia erotica

PRIMA VISIONE
Non recensita
Orario 14,30 - 16 17,40 - 19,10 20,50 - 22,30
Ingresso L. 2000

MASSIMO
v. Montebello 8
Tel. 876.061

Il marito in collegio, di Maurizio Lucidi, con Enrico Montesano, Silvia Dionisio, Mario Carotenuto, Pino Caruso (Italia - Colori) — Benzinaio chiede la mano della ricca rampolla di nobile famiglia, ma prima deve imparare le belle maniere in un collegio svizzero. Dal romanzo di Guareschi. Non vietato. ★ Commedia

Critica ●●
Pubblico ○○○○
Orario 14,35 - 16,30 18,30 - 20,30 - 22,30
Ingresso L. 1000

MASSAUA
p. Massaua 9
tel. 795.803

Il marito in collegio, di Maurizio Lucidi, con Enrico Montesano, Silvia Dionisio, Mario Carotenuto, Pino Caruso (Italia - Colori) — Benzinaio chiede la mano della ricca rampolla di nobile famiglia, ma prima deve imparare le belle maniere in un collegio svizzero. Dal romanzo di Guareschi. Non vietato. ★ Commedia

Critica ●●
Pubblico ○○○○
Orario 20,30 - 22,30
Ingresso L. 1000

ORFEO
p. Carlina
Tel. 518.114

Oedipus Orca, di Eriprando Visconti, con Rena Niehaus, Gabriele Ferzetti, Michele Placido, Miguel Bosè (Italia - Colori) — La ragazza rapita in « La Orca », tornata a casa non riesce a liberarsi dall'esperienza vissuta e dal rimorso di aver ucciso il suo giovane attraente rapitore. Vietato minori anni 18. ★ Drammatico

Critica ●●
Pubblico ○○○○
Orario 15 - 16,50 18,40 - 20,30 - 22,30
Ingresso L. 1000

PUNTODUE
Cinema d'Essai
v. Garibaldi 30
Tel. 545.245

Il prestanome, di Martin Ritt, con Woody Allen, Zero Mostel, Herschel Bernardi, Michael Murphy (Usa - Colori) — Nella New York degli Anni 50, mentre imperversava la caccia alle streghe, si sviluppa con ironia e amara comicità la vicenda d'un uomo che si oppone a Mc Carthy e alle famigerate liste nere. ★ Commedia dramm.

Critica ●●●
Pubblico ○○○○
Orario 15,15 - 17,05 18,50 - 20,40 - 22,30
Ingresso L. 1000

seconde e altre visioni a Torino

A.B.C.
c. Brescia 28
Tel. 850.463

La pantera rosa sfida l'Ispettore Clouseau Peter Sellers. Non viet. (Ingr. 700). ★ Poliziesco comico

ACADEMIA CINESTUDIO
v. Oropa 3
Tel. 882.457

Il cadavere del mio nemico, L. P. Belmondo. Viet. 14. Ore 20, 22,30. ★ Commedia drammatica

ACAPULCO
v. Donizetti 6
p. Nizza
Tel. 651.264

Il flauto magico, Bergman, Mozart. Non viet. Or.: 15,30, 17,45, 20, 22,30. ★ Fantastico

CONTINENTAL
via Nizza 348
Tel. 097.068

Battaglia di Midway, C. Heston, H. Fonda. Col. Non viet. Ap. 19,30. ★ Colosso bellico

ERBA
c. Moncalieri 241
Tel. 690.467

domani: **Mary Poppins.** ★ Commedia

ERBA D'ESSAI
c. Moncalieri 241
Tel. 690.467

domani sera ore 0,15 maratona Fantahorror con **Il giorno dei tripidi; Il figlio di King Kong; Daleks**, con magia e parapsicologia.

FARO
v. Po 111
Tel. 632.214

Suspiria di Dario Argento con J. Harper, S. Casini, A. Valli. Techn. Viet. 14. Or.: 15,30, 17, 18,50, 20,40, 22,30. ★ Giallo

FIAMMA
c. Trapani 57
Tel. 372.057

Suspiria di Dario Argento con J. Harper, S. Casini, A. Valli. Techn. Viet. 14. ★ Giallo

HOLLYWOOD
c. R. Margh. 106
Tel. 851.904

La mafia lo chiamava il Santo ma era un castigo di Dio R. Moore. Non viet. ★ Avven.

PIEMONTE
v. Nizza 32
Tel. 652.758

Le malizie di Venere L. Antonelli, R. Duval col. Viet. 18. ★ Commedia sexy

PRINCIPE
v. P. d'Acaia 45
Tel. 760.951

Storie Immorali di Apollinaire Florence Wayrat viet. 18. ★ Commedia

STATUTO
v. Cibrario 16
Tel. 487.051

Dersu Uzala il piccolo uomo delle grandi pianure di Akira Kurosawa (Ingr. 600) 15, 17,30, 20, 22,30. Non vietato
■ Segnalato dalla critica.
★ Drammatico

ZONA CENTRO

CAB. VOLTAIRE
v. Cavour 7
Tel. 516.046

Rassegna underground americano: ore 18, 19,30, 21, 22,30: **Paradise now** e **Living ad Avignone** (Usa 1970). Ingresso riservato ai soci.

MILANO
v. Milano 8
Tel. 530.255

Io sono Bruce Lee la tigre ruggente ★ Lotta orientale
I 4 del Texas contro i 3 di Trinità ★ Western

MOVIE CLUB
v. Giusti 8
Tel. 544.077

Rassegna cinema industriale **Louisiana Story** di Robert Flaherty e documentari di Folco Quilici. Ore 21.

PO
v. Po 21
Tel. 510.496

Peccati in famiglia M. Placido viet. 18. ★ Commedia sexy

REGINA
c. R. Margh. 123
Tel. 530.885

I ragazzi di Roma violenta. Viet. 18. ★ Drammatico

VITT. VENETO
p. V. Veneto 5
Tel. 871.642

Ursus. Non viet. ★ Avventuroso

CROCETTA - S. RITA - MIRAFIORI

ADRIANO
v. Sacchi 65
Tel. 587.715

Roma violenta. Viet. 18. ★ Drammatico

GIARDINO
v. Monfalcone 62
Tel. 326.873

Il Corsaro Nero, Kabir Bedi. Non viet. (Ingr. 500). ★ Avventuroso

MIRAFIORI
c. Cosenza 68
Tel. 390.867

Tre matti in un collegio femminile. Viet. 18. ★ Commedia

S. RITA
v. Vernazza 26
Tel. 325.056

Il bestione superstar. ★ Avventuroso

SMERALDO
v. Tunisi 92
Tel. 390.711

Nerone E. Montesano, M. G. Buccella. Non viet. (Ingr. 500). ★ Commedia

VINZAGLIO
c. D. Abruzzi 102
Tel. 596.125

La pantera rosa sfida l'Ispettore Clouseau, Peter Sellers. Terza vis. Or.: 20,20, 22,30. ★ Poliziesco comico

ZONA S. PAOLO

AMERICA
v. Frejus 27
Tel. 351.748

Di che segno sei?, A. Celentano, R. Pozzetto. Viet. 14. ★ Commedia a episodi

ELISEO
v. Mongrnevro 42
Tel. 335.815

Dersu Uzala il piccolo uomo delle grandi pianure, Solaris, non viet. (Ingr. 600) ap. 20. ★ Drammatico
■ Segnalato dalla critica.

ORATORIO S. PAOLO*
v. Luserna 16

Colpo da un miliardo di dollari. ★ Avventuroso

SAN PAOLO
v. Cesana 80
Tel. 372.637

Lettere a Emmanuelle, Frey. V. 18 (Ingr. 600) ★ Commedia sexy

ZONA FRANCIA

BERNINI
c. Tassoni 3
Tel. 773.843

Gli la testa, di S. Leone. ★ Western

ELIOS
v. Val Lagarina 40
Tel. 798.140

Anno 2670: ultimo atto. ★ Fantascienza

ODEON
v. Venezia 8
Tel. 772.362

La Presidentessa, M. Melato, J. Dorelli. Non viet. (Ingr. 500). ★ Commedia

STAR
v. Domodossola 48
Tel. 772.990

Quella strana ragazza che abita in fondo al viale, J. Foster. Col. Viet. 14. ★ Giallo

ZETA D'ESSAI
v. Cibrario 68
Tel. 772.907

Buffalo Bill e gli indiani, di R. Altman con P. Newman, B. Lancaster. Col. Orario: 20,30, 22,30. ☆ Western grottesco

ZONA S. DONATO

DIANA
c. R. Margherita 220

La città gioca d'azzardo Luc Merenda techn. Viet. 14.

ROMA - INC.
v. S. Donato 40 bis
Tel. 487.765

Rassegna nazionale delle fantascienza: **Un uomo maledetto fatto di bambole.** ★ Fantascienza

MADONNA CAMPAGNA - LUCENTO

ALBA
c. Grosseto
ang. v. Stradella

Safari express, Giuliano Gemma, Ursula Andress, Biba. Techn. Non viet. ★ Avventuroso

AMBRA
v. Ch. della Salute 77
Tel. 297.197

Panico nello stadio, Charlton Heston. ★ Drammatico

APOLLO
largo Giachino 9t
Tel. 215.685

La Presidentessa M. Melato, J. Dorelli techn. Non viet. ★ Commedia

EDERA
v. Madonna di Campagna 1

La città verrà distrutta all'alba col. Viet. 14. ★ Fantascienza

JOLLY
v. Verolengo 130
Tel. 290.161

Cinema Giovani: ore 17,30: **Vermisat.** Non viet. ★ Drammatico
Ore 20,30: **Amore e guerra.** Non viet. ★ Commedia

LUTRARIO
v. Stradella 10
Tel. 280.742

Corvo rosso non avrai il mio scalpo R. Redford. Non viet. ★ Western

ORIONE
V.le Mughetti 18

Ultima grida dalla Savana. ★ Documentario

SPLENDOR
v. Bibiana 109
Tel. 296.336

Il bocconcino H. Chanel. V. 18. ★ Commedia sexy

ZONA MILANO - REGIO PARCO

ADUA
c. G. Cesare 67
Tel. 273.276

Igloo 1ª operazione Delgado, Bridges. Non viet. (Ingr. 500). ★ Avventuroso

ARS
c. R. Parco 142
Tel. 203.588

Uomo bianco va con il tuo Dio R. Harris. ★ Western

FALCHERA
v. Tanaro 30
Tel. 262.1663

005 matti da Hong Kong con furore. Non viet. ★ Farsa

MAIOR
largo G. Cesare 105
Tel. 267.974

Il margine J. Dallesandro, S. Kristel, V. 18 (Ingr. 500). ★ Drammatico

ORIENTE
v. D. Chiesa 36
Tel. 241.663

40.000 dollari per non morire. ★ Drammatico

PALERMO Studio 3
c. Palermo 116
Tel. 275.030

La battaglia di Midway, C. Heston, T. Mifune. Non viet. (Ingr. 700). ★ Colosso bellico

SEMPIONE
c. Vercelli 144
Tel. 280.332

Venga a prendere il caffè da noi, U. Tognazzi, v. 14 (Ingr. 500). ★ Commedia

SOCIALE
v. Courmayeur 2
Tel. 830.608

King Kong, Bridges. Non viet. (Ingr. 600). ★ Fantascienza avventurosa

ZENIT
v. Corelli 1
Tel. 267.697

Cinema Giovani: ore 18,30: **Il mostro è in tavola barone Frankenstein**, Viet. 18. ★ Horror
Ore 20,30: **Faccia di spia.** Vietato 18. ★ Drammatico
Ore 22,15: **Tommy.** Non viet. ★ Musical drammatico

ZONA VANCHIGLIA - BORGO PO

ARIZONA
c. Belgio 53
Tel. 874.171

Keoma, F. Nero. ★ Western

ARTISTI d'Essai
v. G. di Barolo 24
Tel. 831.374

Gli ultimi fuochi, R. De Niro, di E. Kazan. 20, 22,30. ★ Drammatico

ERIDANO d'Essai
c. Casale 106
Tel. 832.086

La banca di Monate W. Chiari 20,30-22,30. ★ Commedia

ZONA NIZZA - LINGOTTO

CABIRIA
P. Bengasi
Tel. 660.935

L'eredità Ferramonti, A. Quinn, F. Testi. Viet. 14. ★ Drammatico

ITALIA
v. Nizza 138
Tel. 694.021

La vergine, il toro e il capricorno Fenech, V. 18. (Ingr. 600). ★ Commedia

CINEOCCHIO
via Valenza 46

La strategia del ragno, di B. Bertolucci. 20,30, 22,30.
■ Segnalato dalla critica.
★ Drammatico

SPEZIA
v. Nizza 170
Tel. 693.617

4 mosche di velluto grigio, di D. Argento. Viet. 14. ★ Giallo

* Cinema a carattere parrocchiale.

RIDUZIONI ENAL-AGIS

Riduzioni ENAL-AGIS — Cinema: Adriano, Arco, Jolly, Maffei, Roma Inc., Vittorio Veneto — Teatri: Carignano: (Riccardo III), ridotti all'Enal per stasera; Conservatorio G. Verdi: (Coro Cai Uget), ridotti all'Enal; Alcione: (16,15 - 21,30) Enal alla cassa. Gobetti: (Anfitrione), ridotti Enal al Teatro per stasera — Juventus-Napoli e Juventus-Atletico Bilbao: interi e ridotti all'Enal.